



PREFEITURA DE

CAMPUS

UMA NOVA HISTÓRIA

PREFEITURA MUNICIPAL DE CAMPOS DOS GOITACAZES

GUARDA CIVIL MUNICIPAL

Pregão Presencial SRP nº 007/2022

Comissão Permanente	Fis.: 135
Licitação	Ass.: [assinatura]
Processo Nº	

Processo nº 2022.016.000008-1-PR

Data: 28/08/2022

Pregão Presencial SRP nº 007/2022



Processo nº 2022.016.000008-1-PR

1- PREÂMBULO

1.1- Torna-se público para conhecimento dos interessados, que, na Sala de Reunião de Licitação da Prefeitura Municipal de Campos dos Goytacazes, situada na Rua Coronel Ponciano de Azeredo Furtado nº 47, Pq. Santo Amaro, Telefone nº (22) 98175-0911, será realizada a licitação na modalidade Pregão Presencial sob a forma de Registro de Preços, COM ITENS EXCLUSIVOS E COTA RESERVADA PARA A PARTICIPAÇÃO DE MICROEMPREENDEDOR INDIVIDUAL, MICROEMPRESA, EMPRESA DE PEQUENO PORTE e COOPERATIVA EQUIPARADA cujo Edital recebeu o nº 007/2022, para a contratação do objeto abaixo descrito.

1.2- A Licitação será do tipo menor preço e será regida pela Lei nº 10.520, de 17/07/2002, Decreto Municipal nº 065, de 16/02/05, pelo Decreto Municipal 342, de 16/11/2006, que regulamenta o Sistema de Registro de Preços, com as alterações do Decreto Municipal 015, de 09/01/2009, pela Lei Complementar nº 123, de 14/12/2006 e suas alterações, regulamentada pela Lei Municipal nº 8.768, de 11/08/2017, subsidiariamente, pela Lei nº 8.666, de 21/06/1993, com as alterações da Lei nº 8.883/94, bem como pelas cláusulas e condições constantes deste Edital.

1.3. Os documentos para habilitação bem como a proposta deverão ser entregues em envelopes separados, lacrados, com identificação externa do seu conteúdo (nome da licitante, o número, a data da licitação e o tipo de envelope), às 10h(dez horas) do dia 23 de novembro de 2022, no local indicado no subitem 1.1, ou no mesmo local e hora, no primeiro dia útil subsequente, na hipótese de não haver expediente na data marcada para realização desta licitação.

1.4. Integram este Edital, independentemente de transcrição:

1.4.1- Formulário de Proposta - Anexo I

1.4.2- Minuta de Contrato - Anexo II

1.4.3- Modelo de Carta de Credenciamento - Anexo III

1.4.4- Modelo de Declaração de que cumpre as Leis Trabalhistas - Anexo IV

1.4.5- Modelo de Declaração de que cumpre os Requisitos de Habilitação - Anexo V

1.4.6- Modelo de Declaração de Enquadramento para Microempresa e EPP - Anexo VI

1.4.7- Minuta de Ata de Registro de Preços - Anexo VII

1.4.8- Termo de Referência - Anexo VIII

1.5- As empresas interessadas em retirar o presente Edital deverão fazer requerimento dirigido ao Pregoeiro solicitando a retirada, em papel timbrado (necessidade de conter os

Comissão Permanente	Fls.: 137
Licitação	Assinatura: [assinatura]
Processo Nº	

dados da empresa para comunicar se necessário for, eventual alteração no Edital e seus anexos) e entregar 01 (uma) resma de Papel A4 ou poderão efetuar o download do Edital através do site oficial da PMCG, a saber, <https://campos.rj.gov.br/licitacoes.php>.

2- DO OBJETO

2.1- O objeto da presente licitação é o **registro de preços para futura e eventual aquisição de uniformes, peças complementares e acessórios diversos, destinados às necessidades dos servidores da Guarda Civil Municipal da Prefeitura de Campos dos Goytacazes**, conforme descrito nos Anexos I e VIII deste Edital.

2.2- A quantidade é estimativa máxima para fornecimento, em conformidade com a legislação em vigor. **A Guarda Civil Municipal não está obrigada a adquirir a quantidade total estimada, possibilitando a aquisição integral, parcial ou mesmo a NÃO aquisição.**

3- DAS CONDIÇÕES DE PARTICIPAÇÃO NA LICITAÇÃO

3.1- Poderá participar desta licitação qualquer empresa especializada no ramo pertinente ao objeto desta licitação, legalmente constituída, desde que satisfaça as exigências fixadas neste edital e apresente os documentos nele exigidos.

3.1.1- FICA ESTABELECIDO QUE NA PRESENTE LICITAÇÃO EXISTEM TRÊS TIPOS DE ITENS: EXCLUSIVOS, COTA RESERVADA E COTA PRINCIPAL, A SABER:

3.1.2- Itens Exclusivos - para participação de licitantes que apresentarem a Declaração de Equiparação como Microempresa (ME) ou Empresa de Pequeno Porte (EPP) - Anexo VI e que atendam as exigências do Edital, conforme art. 48, I da Lei Complementar Federal nº 123/06 e suas alterações, e o art. 55 da Lei Municipal nº 8.768, de 11/08/2017.

3.1.3- Itens definidos como Cota Reservada - para participação de licitantes que apresentarem a Declaração de Equiparação como Microempresa (ME) ou Empresa de Pequeno Porte (EPP) - Anexo VI e que atendam as exigências do Edital, sem prejuízo de participação na Cota Principal, conforme art. 48, III da Lei Complementar Federal nº 123/06 e suas alterações e o art. 56 da Lei Municipal nº 8.768, 11/08/2017.

3.1.4- Itens definidos como Cota Principal - de ampla participação para todos interessados que atendam as exigências do Edital.

3.1.5- Entende-se por Microempresas (ME) e Empresas de Pequeno Porte (EPP) aptas a participar do presente certame definidas no art. 3º da Lei Complementar n.º 123/06 e que não se enquadram em nenhuma das situações previstas no §4º deste mesmo art. 3º da Lei Complementar nº 123/06.

3.1.6- Entende-se por Microempreendedor Individual - MEI aptos a participar do presente certame aqueles definidos no Art. 18A da Lei Complementar n.º 123/06 e regulamentado na Lei Complementar n.º 128/08, sendo esta modalidade de Microempresa.

3.1.7- Equiparam-se as Microempresas e Empresas de Pequeno Porte as Sociedades Cooperativas de Consumo que tenham auferido, no ano-calendário anterior, receita bruta até o limite definido no inciso II do caput do art. 3º da Lei Complementar nº 123, de 14 de dezembro de 2006, nela incluídos os atos cooperados e não-cooperados, conforme estabelece o art. 34 da Lei 11.488/07.

3.1.8- Deverão apresentar a **Declaração Enquadramento de ME ou EPP - Anexo VI** - o licitante, para fins de obtenção dos benefícios previstos na Lei Complementar Federal nº 123/06 e suas alterações, declarando ser Microempresa, Empresa de Pequeno Porte, Microempreendedor Individual ou Sociedade Cooperativa de Consumo nos termos da legislação vigente.

3.1.9- A participação na Cota Reservada não impede a participação e contratação das Microempresas e Empresas de Pequeno Porte na Cota Principal, porém se a mesma empresa vencer a Cota Reservada e a Cota Principal de mesmo objeto, a contratação deverá ocorrer pelo menor preço ofertado.

3.1.10- Não havendo vencedor para a Cota Reservada, esta poderá ser adjudicada ao vencedor da Cota Principal de mesmo objeto, ou, diante de sua recusa, aos licitantes remanescentes, desde que pratiquem o preço do primeiro colocado.

3.2- Não serão admitidas a esta licitação empresas sob forma de consórcio, empresas suspensas de contratar com a Administração ou impedidas de licitar com a Administração Pública, bem como as que estiverem em regime de falência ou concordata.

3.3- Não será permitida a participação de mais de uma empresa sob o controle acionário de um mesmo grupo de pessoas físicas ou jurídicas para o mesmo fim.

3.4- A participação neste Pregão importa à proponente na irrestrita aceitação das condições estabelecidas no presente Edital, bem como na observância dos regulamentos, normas administrativas e técnicas aplicáveis, inclusive quanto a recursos.

4- DO CREDENCIAMENTO

4.1- No dia, hora e local designados para recebimento dos envelopes, cada empresa licitante far-se-á representar por seu titular, ou pessoa devidamente credenciada e somente estes poderão atuar na formulação de propostas e na prática dos demais atos inerentes ao certame.

Comissão Permanente	Fls.: 139
Licitação	Rubrica: [assinatura]
Processo Nº	

No ato da Sessão Pública serão efetivadas as devidas comprovações quanto à existência dos necessários poderes para representação ou credenciamento através da apresentação dos documentos, **em original ou cópia autenticada**, conforme abaixo:

4.1.1- Se a empresa se fizer representar por seu sócio, deverá este, para que se promovam as devidas averiguações quanto à administração e gerência da sociedade, apresentar Carteira de Identidade ou documento equivalente, bem como o Ato Constitutivo, Estatuto ou Contrato Social em vigor, devidamente registrado, em se tratando de sociedades empresárias e, no caso de sociedades por ações, acompanhado de documento de eleição de seus administradores, ou no caso de empresário individual, a inscrição no registro público de empresas mercantis.

4.1.1-1. Quando **Microempreendedor Individual**, este deverá apresentar o Certificado de Condição de Microempreendedor Individual – CCMEI (www.portaldoempreendedor.org.br);

4.1.1-2. Quando o licitante for **Cooperativa Equiparada** deverão ser apresentados os seguintes instrumentos: Cópia autenticada dos estatutos sociais e suas alterações posteriores; Ata de posse da atual diretoria, ambas devidamente registradas na Organização das Cooperativas Brasileiras ou em entidade estadual, se houver;

4.1.2- Caso seja designado outro representante, este deverá estar devidamente credenciado, sendo imprescindível, para que o credenciamento seja aceito, a apresentação dos seguintes documentos:

- a. Carteira de Identidade ou documento equivalente que contenha foto do credenciado;
- b. Procuração por instrumento público ou particular com firma reconhecida ou Carta de Credenciamento com firma reconhecida, conforme modelo em anexo, firmada pelo representante legal da empresa, nos termos do seu Ato Constitutivo, Estatuto ou Contrato Social, documento este a ser apresentado, visando a comprovação da condição do titular para delegar poderes ao representante a ser credenciado, do qual constem poderes específicos para formular lances, negociar preços, interpor recursos e desistir de sua interposição e praticar todos os demais atos pertinentes ao certame.

4.1.3- Os documentos relativos ao Credenciamento deverão ser apresentados ao Pregoeiro, no momento da licitação, **EM SEPARADO** dos envelopes de documentação e proposta, sob pena da empresa ser considerada sem representação. Em hipótese nenhuma será admitida a abertura dos envelopes para retirada ou inclusão de quaisquer documentos.

4.2- Ficam as empresas cientes de que somente participarão da fase de lances verbais aquelas que se encontrarem devidamente credenciadas nos termos dos subitens anteriores.



Comissão Permanente	Fls.: 140
Licitação	Assinatura: [assinatura]
Processo Nº	

4.3- As licitantes que decidirem pelo envio dos envelopes, sem que se efetive o devido credenciamento, ou aquelas que, por qualquer razão, não conseguirem se credenciar no início da sessão, somente participarão do certame com o preço constante no envelope de proposta, e desde que apresentem cópia autenticada do Ato constitutivo (estatuto social, contrato social ou documento equivalente) e a declaração de que cumpre com os requisitos de habilitação, bem como a Declaração de Enquadramento como ME ou EPP - Anexo VI, quando for o caso, esta com firma reconhecida, em separado dos envelopes de proposta e documentação.

4.4- As empresas licitantes que não fizerem o credenciamento, nas condições e forma previstas nos itens supramencionados, não terão participação ativa durante o presente certame, impedidas, portanto, de assinar e rubricar todo e quaisquer documentos e atas, solicitar vistas, esclarecimentos e informações, requerer impugnações e/ou reconsiderações, interpor recurso, inclusive aqueles relativos à fase de Habilitação, atos e decisões formais do Pregoeiro.

4.5- O representante que estiver credenciado pela licitante, somente poderá ausentar-se do local de realização da sessão por motivo devidamente justificado e mediante autorização expressa do Pregoeiro, sob pena da empresa ser considerada sem representação a partir daquele momento.

5- DA MICROEMPRESA OU EMPRESA DE PEQUENO PORTE - ME ou EPP

5.1 - As microempresas ou empresas de pequeno porte, para se utilizarem dos benefícios introduzidos pela Lei Complementar nº 123, de 14 de dezembro de 2006 e a Lei Municipal nº 8.768, de 11 de agosto de 2017, deverão declarar sua condição, sob as penas da lei, conforme Anexo VI deste Edital.

5.1.1. A declaração de que trata o subitem anterior deverá ser entregue ao Pregoeiro em separado dos envelopes "PROPOSTA" e "DOCUMENTAÇÃO".

5.2 - A falsidade de declaração prestada, objetivando os benefícios da Lei Complementar nº 123, de 14 de dezembro de 2006 e a Lei Municipal nº 8.768, de 11 de agosto de 2017, caracterizará o crime de que trata o art. 299 do Código Penal, sem prejuízo do enquadramento em outras figuras penais e das sanções previstas neste Edital.

5.3 - Somente poderão usufruir dos benefícios dos arts. 44 e 45 da Lei Complementar nº 123 as ME's e EPP's devidamente credenciadas, de acordo com os itens 4 e 5, e presentes na sessão do pregão.

6- DA PROPOSTA

Comissão Permanente	Fls.: 141
Licitação	Subscrição: P.O.
Processo Nº	

6.1- O Formulário Padronizado de Proposta, referido no subitem 1.4.1, ou Proposta Comercial Automática, ou ainda a proposta elaborada em papel timbrado da licitante deverá ser preenchido pela licitante onde constará:

- a) assinatura do representante legal da empresa;
- b) indicação obrigatória do preço, expresso em moeda corrente nacional, em algarismos e por extenso, devendo ser computado neste valor todos os tributos, tarifas e despesas de qualquer natureza incidentes sobre o objeto a ser fornecido, bem como a marca e modelo do produto oferecido;
- c) Na hipótese de não constar na referida proposta a indicação de marca e/ou modelo do objeto cotado pela licitante, o pregoeiro solicitará que o representante da empresa declare qual é a marca e/ou modelo, para fins de registro na ata da sessão, no prazo máximo de 5 (cinco) minutos a contar da convocação pelo pregoeiro. Se houver recusa por parte do mesmo, ocorrerá a imediata desclassificação de sua proposta.

6.1.1- Na fase de julgamento das propostas, será verificada a exatidão das operações aritméticas que conduziram ao valor total orçado, podendo o Pregoeiro sanar erros ou falhas que não alterem a substância das propostas e sua validade jurídica, mediante despacho fundamentado, registrado em ata e acessível a todos, atribuindo-lhes validade e eficácia para fins de habilitação e classificação.

6.2- Não serão levadas em consideração quaisquer ofertas que não se enquadrem nas especificações exigidas neste Edital, além daquelas propostas onde não sejam legíveis ou apresentem rasura ou uso de qualquer tipo de corretivo nos valores em algarismo e/ou por extenso, devendo ser utilizado, PREFERENCIALMENTE, a PROPOSTA COMERCIAL AUTOMÁTICA, conforme arquivo entregue junto ao presente edital.

6.2.1 - Caso não seja apresentada a PROPOSTA COMERCIAL AUTOMÁTICA, ressalte-se que a proposta da empresa, apresentada nos formatos previstos neste edital, não será desclassificada. Entretanto, cumpre destacar a importância do preenchimento (na forma automática) para celeridade da sessão pública.

6.3- A PROPOSTA COMERCIAL AUTOMÁTICA deverá ser impressa e apresentada dentro do envelope de Proposta, bem como deve ser salva em CD / DVD / PEN-DRIVE - (O Pen-drive será devolvido a empresa, após a leitura da Proposta Comercial Automática), que também deverá constar no Envelope.

6.4- Sendo utilizado o papel timbrado da empresa licitante, esta deverá através de seu representante legal prestar declaração de que o objeto ofertado atende, INTEGRALMENTE, as especificações constantes no Edital. Na hipótese da referida declaração não constar da proposta, o pregoeiro solicitará que o representante legal declare de próprio punho na proposta comercial, no momento da abertura dos envelopes. Se houver recusa por parte do mesmo, ocorrerá a imediata desclassificação de sua proposta.

6.5- Tanto o Formulário de Proposta (subitem 1.4.1) quanto a Proposta no papel timbrado da licitante, bem como a Proposta Comercial Automática, deverão ser acondicionados em envelope lacrado no qual se identifique, externamente, o nome da licitante, o número, a data da licitação e o tipo de envelope.

6.6- O CNPJ da proponente, habilitada na licitação, deverá ser o mesmo para efeito de emissão das notas fiscais e posterior pagamento.

6.7 - A empresa licitante deverá apresentar dentro do envelope de proposta os documentos exigidos no item 4 do Termo de Referência (anexo VIII).

7- DOS PROCEDIMENTOS DE RECEBIMENTO E JULGAMENTO

7.1 - No dia, hora e local designados neste Edital, na presença das empresas licitantes e demais pessoas presentes ao ato público, o pregoeiro receberá, em envelopes distintos, devidamente lacrados, os documentos exigidos para proposta e a habilitação. Os envelopes deverão indicar o nome do proponente, o número deste PREGÃO e seu conteúdo: **"PROPOSTA" - "DOCUMENTAÇÃO"**.

7.2- Aberta a sessão, o pregoeiro convocará os interessados ou seus representantes para que entreguem, não só os documentos de que trata o subitem anterior mas, toda documentação relativa a presente licitação, quer seja, a declaração dando ciência de que cumpre plenamente os requisitos de habilitação (podendo ser utilizado o modelo em anexo), toda documentação relativa ao credenciamento (vide item 4), além dos envelopes de "proposta" e "documentação". Tão logo se efetive a entrega destes documentos, o pregoeiro iniciará o credenciamento das licitantes. Terminado o credenciamento não serão admitidos novos licitantes ao presente certame.

7.2.1- No que tange aos documentos do credenciamento e a declaração de que cumpre os requisitos de habilitação, por serem apresentados em separado dos envelopes, o pregoeiro poderá solicitar a complementação dos mesmos desde que a documentação faltante esteja em poder do representante presente à sessão.

7.3- As empresas que decidirem pelo envio do envelope, sem a participação na fase de lances, conforme definido no subitem 4.3, deverão encaminhar cópia autenticada do contrato social e a declaração de que cumpre com os requisitos de habilitação, bem como a Declaração de Enquadramento como ME ou EPP - Anexo VI, em envelope separado da documentação e proposta, para que se promovam as devidas verificações quanto aos citados documentos. A não apresentação de qualquer um dos dois primeiros acarretará no impedimento da empresa em participar do certame; ao passo que em não apresentando a declaração de enquadramento, ficará a licitante impossibilitada de participar dos itens identificados como exclusivos ou de cota reservada. Por fim, ressalte-se que o licitante

devidamente credenciado, que não apresentar as referidas declarações, poderá preenchê-la(s) de próprio punho na fase inicial do certame.

7.4- Serão abertos primeiramente os envelopes contendo as propostas, ocasião em que será procedida à verificação da sua conformidade com os requisitos estabelecidos neste instrumento, desclassificando-se as incompatíveis.

7.5- Após a entrega dos envelopes, não cabe desistência da proposta, salvo por motivo justo, decorrente de fato superveniente e aceito pelo Pregoeiro.

7.6- No curso da Sessão, dentre as propostas que atenderem aos requisitos do item anterior, o autor da oferta de valor mais baixo e os das ofertas com preços até 10% (dez por cento) superiores àquela, poderão fazer novos lances verbais, de valores distintos e decrescentes, até que as empresas licitantes manifestem desinteresse em apresentar novos lances e se proclame o vencedor. Dos lances ofertados não caberá retratação.

7.7- Caso duas ou mais propostas iniciais apresentem preços iguais, será realizado sorteio para determinação da ordem de oferta dos lances.

7.8- A oferta dos lances deverá ser efetuada no momento em que for conferida a palavra à licitante, na ordem decrescente dos preços.

7.9- É vedada a oferta de lance verbal com vista ao empate.

7.10- A desistência em apresentar lance verbal, quando convocado pelo pregoeiro, implicará a exclusão da licitante da etapa de lances verbais e a manutenção do último preço apresentado pela empresa para efeito de ordenação das propostas.

7.11- Não havendo pelo menos três ofertas nas condições definidas no item 7.6, o pregoeiro, atendendo ao que estabelece o Art. 4º. Inciso IX da Lei nº 10.520/02, adotará os seguintes critérios:

7.11.1- Quando houver somente um preço válido proposto, o pregoeiro convocará as duas melhores propostas subsequentes, completando o número de três para que seus autores possam apresentar lances verbais e sucessivos, de valores distintos e decrescentes, quaisquer que sejam os preços inicialmente ofertados;

7.11.2- Quando houver dois preços válidos propostos, o pregoeiro convocará somente uma proposta subsequente, visando completar o número de três, para que seus autores possam apresentar lances verbais, na forma do disposto na parte final do subitem 7.11.1;

7.11.3- Caso não haja representante credenciado, dentre as empresas convocadas para completar o número de três, na forma dos subitens 7.11.1 e 7.11.2, serão considerados os

preços ofertados pelas empresas do envelope de proposta, para efeito de classificação final, não havendo qualquer hipótese de nova convocação de licitantes remanescentes para oferta de lances verbais;

7.11.4- Somente será efetivada a competição, relativamente à oferta de lances verbais, com as empresas licitantes devidamente credenciadas, aptas para tal fim.

7.12- O encerramento da etapa competitiva dar-se-á quando, indagadas pelo pregoeiro, as empresas licitantes manifestarem seu desinteresse em apresentar novos lances.

7.13- Encerrada a etapa competitiva e ordenada às ofertas, será considerada vencedora a empresa licitante que oferecer a proposta de **MENOR PREÇO POR ITEM**.

7.14- Na cota principal, no caso da primeira colocada ser empresa de grande ou médio porte, será observado o disposto nos artigos 44 e 45 da Lei Complementar Federal nº 123/06 e art. 49 a 51 da Lei Municipal nº 8.768, 11/08/2017, conforme segue:

7.14.1 - Identificar-se-ão as propostas ofertadas por ME's e EPP's, que tenham se declarado como tal conforme anexo VI, que se encontrem até 5% (cinco por cento) superiores à primeira classificada.

7.14.2 - A microempresa ou empresa de pequeno porte enquadrada no **subitem 7.14.1**, mais bem classificada será convocada para apresentar nova proposta de preço inferior àquela classificada em primeiro lugar, no prazo máximo de 5 (cinco) minutos a contar da convocação do pregoeiro, situação em que passará à condição de primeira colocada.

7.14.2.1 - A não apresentação de proposta no prazo estipulado no subitem anterior implicará a preclusão do direito conferido pela Lei Complementar nº 123/06.

7.14.3 - Não ocorrendo a adjudicação do objeto à microempresa ou empresa de pequeno porte, na forma do subitem anterior, serão convocadas as remanescentes na ordem de classificação, que se enquadrem no **subitem 7.14.1**, para o exercício do mesmo direito.

7.14.4 - Na hipótese de não ser adjudicado o objeto à microempresa ou empresa de pequeno porte enquadrada no **subitem 7.14.1**, o objeto licitado será adjudicado em favor da proposta originalmente classificada em primeiro lugar.

7.15- O pregoeiro efetuará o julgamento da proposta de **menor preço por item**, após o encerramento da etapa de lances e eventual exercício do direito de preferência, **podendo negociar diretamente com o licitante que tenha apresentado o lance de menor valor, para que seja obtido preço melhor**, bem como decidir sobre a sua aceitação.

7.16- Somente serão aceitas propostas cujos preços sejam compatíveis com os praticados no mercado, **não sendo admitida, em hipótese nenhuma, a adjudicação do objeto por valor superior ao definido no subitem 16.1** deste Edital.

7.17- Sendo aceitável o preço ofertado, o pregoeiro procederá à abertura do envelope contendo os documentos de **"HABILITAÇÃO"** da empresa que apresentou a melhor proposta, para verificação do atendimento das condições de habilitação fixadas no **item 8** deste Edital.

7.18- Serão inabilitadas as empresas licitantes que não apresentarem a documentação em situação regular, conforme estabelecido no **item 8** deste Edital.

7.19- No caso de inabilitação da proponente que tiver apresentado a melhor oferta **ou** de reprovação da amostra - quando for o caso - apresentada pela licitante, o pregoeiro reabrirá a etapa de lances na forma do **subitem 7.6 e seguintes**.

7.19.1 Encerrada a nova etapa competitiva e reordenada às ofertas, será considerada vencedora a empresa licitante que oferecer a proposta de **MENOR PREÇO POR ITEM**, sendo analisados os documentos habilitatórios da mesma.

7.19.2 Na hipótese desta licitante ser inabilitada, será novamente reaberta a etapa de lances, e assim sucessivamente, até que uma licitante atenda às condições fixadas neste Edital.

7.20- Ocorrendo a hipótese anterior, o pregoeiro poderá ainda negociar com a licitante no sentido de se obter melhor proposta.

7.21- Verificado o atendimento das exigências fixadas no Edital, a empresa licitante será declarada vencedora, sendo-lhe adjudicado o objeto da licitação pelo pregoeiro.

7.22- Após o resultado classificatório correspondente e a homologação, o preço será registrado no Sistema de Registro de Preços da GCM, cujo resumo será publicado na imprensa oficial, para ciência dos interessados e efeitos legais.

7.23- A existência de preços registrados não obriga a Administração a firmar as contratações que deles poderão advir, não cabendo direito à indenização de qualquer espécie. Fica facultada a utilização de outros meios contratuais, respeitada a legislação pertinente às licitações e ao Sistema do Registro de Preços, assegurando-se ao beneficiário do registro preferência em igualdade de condições.

7.24- O pregoeiro manterá em seu poder os documentos das demais licitantes, pelo prazo de 15 (quinze) dias, após a homologação da licitação, devendo as empresas retirá-los após este período, sob pena de inutilização dos mesmos.

Comissão Permanente de	Fls.: 146
de	Rubrica: [assinatura]
GOIATACAZES	
Processo Nº	

7.25- Da Sessão Pública será lavrada ata circunstanciada, devendo ser assinada pelo Pregoeiro, pela Equipe de Apoio e por todas as empresas licitantes presentes ao final do pregão.

8- DA HABILITAÇÃO

Como condição prévia ao exame da documentação de habilitação do licitante detentor da proposta classificada em primeiro lugar, o Pregoeiro verificará o eventual descumprimento das condições de participação, especialmente quanto à existência de sanção que impeça a participação no certame ou a futura contratação, mediante a consulta ao seguinte cadastro:

- a) Cadastro Nacional de Empresas Inidôneas e Suspensas-CEIS;
- b) A consulta ao cadastro será realizada em nome da empresa licitante e também de seu sócio majoritário, por força do artigo 12 da Lei nº 8.429, de 1992, que prevê, dentre as sanções impostas ao responsável pela prática de ato de improbidade administrativa, a proibição de contratar com o Poder Público, inclusive por intermédio de pessoa jurídica da qual seja sócio majoritário;
- c) Caso conste na Consulta de Situação do Fornecedor a existência de Ocorrências Impeditivas Indiretas, o Pregoeiro diligenciará para verificar se houve fraude por parte das empresas apontadas no Relatório de Ocorrências Impeditivas Indiretas;
- d) A tentativa de burla será verificada por meio dos vínculos societários, linhas de fornecimento similares, dentre outros;
- e) Constatada a existência de sanção, o Pregoeiro reputará o licitante inabilitado, por falta de condição de participação.

8.1- HABILITAÇÃO JURÍDICA

8.1.1- Registro Comercial, no caso de empresa individual;

8.1.2- Ato Constitutivo, Estatuto ou Contrato Social e alterações em vigor, devidamente registrado, em se tratando de sociedades comerciais, e, no caso de sociedades por ações, acompanhado de documentos de eleição de seus administradores;

8.1.2.1- Quando **Microempreendedor Individual**, este deverá apresentar o Certificado de Condição de Microempreendedor Individual - CCMEI (www.portaldomicroempreendedor.org.br);

Comissão Permanente	Fls.: 147
Licitação	Régica: 20
Processo nº	

8.1.2.2- Quando o licitante for **Cooperativa Equiparada** deverão ser apresentados os seguintes instrumentos: Cópia autenticada dos estatutos sociais e suas alterações posteriores; Ata de posse da atual diretoria, ambas devidamente registradas na Organização das Cooperativas Brasileiras ou em entidade estadual, se houver;

8.1.3- Inscrição do ato constitutivo, no caso de sociedades civis, acompanhada de prova de diretoria em exercício;

8.1.4- Decreto de autorização, em se tratando de empresa ou sociedade estrangeira em funcionamento no País, e ato de registro ou autorização para funcionamento expedido pelo órgão competente, quando a atividade assim o exigir;

8.1.5- Os objetivos sociais deverão estar em harmonia com o objeto ora licitado, sob pena de inabilitação.

8.2- REGULARIDADE FISCAL e TRABALHISTA

8.2.1- Prova de inscrição no Cadastro Nacional de Pessoa Jurídica (CNPJ);

8.2.2- Prova de inscrição no cadastro de contribuintes Estadual, se houver, relativo ao domicílio ou sede do licitante, pertinente ao seu ramo de atividade e compatível com objeto contratual;

8.2.3- Prova de inscrição no cadastro de contribuinte municipal, relativo ao domicílio ou sede do licitante;

8.2.4- Prova de Regularidade para com a Fazenda Federal, bem como perante o Instituto Nacional do Seguro Social - INSS, (Certidão Negativa de Débitos - CND), exigida no artigo 47, inciso I, alínea "a", da Lei Federal nº 8.212/91 e alterações posteriores;

8.2.5- - Prova de Regularidade para com a Fazenda Estadual do domicílio ou sede da licitante, ou outra equivalente, na forma da lei;

8.2.6- Prova de regularidade para com a Fazenda Municipal do domicílio ou sede da licitante;

8.2.7- Prova de Regularidade de Situação perante o Fundo de Garantia por Tempo de Serviço - FGTS;

8.2.8- CNDT - Prova de inexistência de débitos inadimplidos perante a Justiça do Trabalho, mediante a apresentação de certidão negativa ou positiva com efeito de negativa, nos termos do Título VII-A da Consolidação das Leis do Trabalho, aprovada pelo Decreto-Lei no 5.452,



Comissão Permanente	Fis.: 148
Licitação	Subscrição: [assinatura]
Processo Nº	

de 1º de maio de 1943. Esta certidão poderá ser retirada através do site www.tst.jus.br/certidao;

8.2.9- Declaração do cumprimento do disposto no inciso XXXIII do artigo 7º da Constituição Federal.

As licitantes deverão declarar que não empregam menor de dezoito anos em trabalho noturno, perigoso ou insalubre e não empregam menor de dezesseis anos, salvo a partir de quatorze anos, na condição de aprendiz. A declaração de cumprimento do disposto no inciso XXXIII do artigo 7º da Constituição Federal deverá ser prestada nos termos do modelo em Anexo.

8.2.10- Deverão ser fornecidas Certidões Negativas da Dívida Ativa sempre que os documentos de comprovação de regularidade para com as Fazendas Federal, Estaduais e Municipais apresentadas, fizerem referência expressa de que não atestam a regularidade da licitante em relação à Dívida Ativa das citadas Fazendas; para as sociedades empresárias situadas no Estado do Rio de Janeiro deverão apresentar prova de regularidade com a Dívida Ativa, emitida pela Procuradoria Geral do Estado.

8.2.11- Quando o crédito tributário ou trabalhista encontrar-se com sua exigibilidade suspensa, no lugar das Certidões Negativas de Débito pode-se apresentar Certidão Positiva com efeito de Negativa.

8.2.12- Os documentos relacionados no subitem 8.2 deverão ter validade na data estabelecida no preâmbulo deste Edital para a entrega dos envelopes contendo os documentos e a Proposta Comercial das licitantes.

8.2.13 - As microempresas e empresas de pequeno porte deverão apresentar toda documentação exigida para efeito de comprovação de regularidade fiscal, mesmo que esta apresente alguma restrição.

8.2.13.1 - No caso de microempresa ou empresa de pequeno porte que esteja com alguma restrição na comprovação da regularidade fiscal e trabalhista, será assegurado o prazo de **05 (cinco) dias úteis**, prorrogáveis por igual período, a critério da Administração Pública, para regularização da documentação, pagamento ou parcelamento do débito e emissão de eventuais certidões negativas ou positivas, com efeito de certidão negativa.

8.2.13.2 - A não-regularização no prazo previsto no subitem anterior implicará decadência do direito à contratação, sem prejuízo das sanções legais cabíveis, sendo facultado à Administração convocar os licitantes remanescentes, na ordem de classificação, na forma prevista pelo **subitem 7.19**.

8.3- QUALIFICAÇÃO ECONÔMICO FINANCEIRA

8.3.1- Balanço patrimonial do último exercício social, já exigível e apresentado na forma da lei, que comprove a boa situação financeira da empresa, vedada a sua substituição por balancetes ou balanços provisórios, podendo ser atualizado por índices oficiais quando encerrados a mais de 03 (três) meses anteriores à data estabelecida no preâmbulo deste Edital para a entrega dos envelopes contendo os Documentos e a Proposta Comercial das licitantes;

Entende-se por "na forma da lei", o seguinte:

- a) Quando S.A., balanço patrimonial devidamente registrado na Junta Comercial e publicado em Diário Oficial e jornais de grande circulação (art. 289, caput e § 5º da Lei nº 6.404/76);
- b) Quando outra forma societária, balanço patrimonial devidamente registrado pela Junta Comercial ou outro órgão competente do Registro do Comércio. No caso de uma empresa ter registrado legalmente seu contrato social em cartório competente, deverá fazer o registro do balanço patrimonial no mesmo cartório;
- c) Aquelas sociedades constituídas a menos de um ano deverão apresentar o balanço de abertura, que deverá conter as assinaturas do contabilista regularmente habilitado e do sócio gerente;
- d) Escrituração contábil digital transmitida pelo sistema público de escrituração digital (SPED) pelas pessoas jurídicas a ela obrigadas;

8.3.1.1 - Nenhuma empresa está dispensada das exigências do subitem anterior, na forma da lei, exceto a microempresa, empresa de pequeno porte e microempreendedor individual - MEI, por força do art. 48 § 5º da Lei Municipal nº 8.768/17.

8.3.1.2- O balanço patrimonial deverá estar devidamente registrado na Junta Comercial, ou outro órgão competente, devendo possuir autenticação através de chancela digital, etiqueta, carimbo ou meio legal equivalente, e ainda, deverá estar assinado por Profissional de Contabilidade, devidamente registrado no Conselho Regional de Contabilidade e pelo Titular ou representante legal da empresa licitante.

8.3.2- Comprovação de capital social ou patrimônio líquido igual ou superior a 10% (dez por cento) do valor final do(s) item(ns) efetivamente vencido(s) pela empresa.

8.3.2.1- Em que pese o disposto no subitem 8.3.1.1, na hipótese da comprovação ser realizada por meio de patrimônio líquido, a licitante deverá apresentar o balanço patrimonial exigível na forma da lei.

8.3.2.2- Na hipótese de ser constatado, ao final da sessão, que os itens vencidos por algum licitante superam o limite estabelecido no subitem anterior, o pregoeiro oportunizará ao representante da empresa que informe em que item(ns) pretende figurar como vencedor.

8.3.2.3- Ocorrendo a hipótese do subitem anterior, o pregoeiro identificará o(s) item(ns) remanescente(s); procederá conforme definido na parte final do subitem 7.19 (em cada item, conforme o caso), devendo, após encerrada a etapa de lances, sempre que possível, negociar diretamente com o respectivo(s) licitante(s) para que seja obtido preço melhor; e decidirá sobre a sua aceitação da oferta.

8.3.2.4- Fica estipulado que, ocorrendo o disposto no subitem 8.3.2.1 e estando a empresa sem representação (independente do motivo), caberá ao pregoeiro definir os itens que serão registrados em favor da empresa, devendo ser dada preferência a ordem crescente da planilha de preços (Anexo I).

8.3.3- Certidão(ões) Negativa(s) de Recuperação Judicial - Lei 11.101/05 (falências e concordatas), expedida pelo distribuidor da sede da pessoa jurídica, a menos de 90 (noventa) dias da data estabelecida no preâmbulo deste Edital para a entrega dos envelopes contendo os documentos e a Proposta Comercial das licitantes, exceto quando dela constar o prazo de validade.

8.3.3.1- Para a licitante sediada na Cidade de Campos dos Goytacazes, esta prova será feita mediante apresentação de Certidão passada pelo Cartório Único de Registro de Distribuição, sendo dispensada a apresentação do documento exigido no subitem 8.3.4.

8.3.3.2- Caso a licitante esteja em processo de recuperação judicial, poderá apresentar, em substituição aos documentos exigidos nos subitens 8.3.3 e 8.3.4, certidão emitida pela instância judicial certificando sua aptidão econômica e financeira para participar de procedimento licitatório.

8.3.4- A licitante sediada em outra Comarca ou Estado deverá apresentar, juntamente com a(s) certidão(ões) exigida(s), declaração/certidão passada pelo Foro de sua sede, indicando quais os Cartórios ou Ofícios de Registro que controlam a distribuição de falências ou concordatas. Em caso da declaração apresentar validade expressa, esta deverá ser observada. Por outro lado, se dela não constar prazo de validade, esta será de 90 (noventa) dias a contar de sua emissão.

8.3.4.1- Na hipótese da Certidão de que trata o subitem 8.3.3 ser emitida pela Corregedoria ou órgão equivalente do respectivo Tribunal de Justiça, será facultativa a apresentação do documento solicitado no subitem anterior.

8.4- QUALIFICAÇÃO TÉCNICA

8.4.1 - Atestado(s), expedido(s) por pessoa jurídica de direito público ou privado, este último com firma reconhecida, comprovando que a licitante forneceu ou está fornecendo, de maneira satisfatória, materiais semelhantes ao objeto deste edital. O atestado deverá conter as seguintes informações: Nome, CNPJ e endereço completo do emitente; Descrição do produto fornecido ou serviço prestado; Nome da empresa que prestou o(s) serviço(s); Data de emissão; Assinatura e identificação do signatário (nome e cargo ou função que exerce junto à emitente).

8.5- INTERESSADOS EM PARTICIPAR DA LICITAÇÃO

8.5.1- Os interessados em participar desta licitação, inscritos no Cadastro da **PMCG**, (CRC), poderão substituir os documentos listados em 8.1.1, 8.1.2, 8.1.3, 8.1.4, 8.2.1, 8.2.2 e 8.2.3 pelo Certificado de Registro no referido Cadastro, devidamente atualizado.

8.5.1.1- Por Certificado de Registro devidamente atualizado, entenda-se aquele em vigor na data da realização desta licitação.

8.5.2 - As licitantes que entregarem o Registro Comercial Individual, Contrato ou o Estatuto Social, devidamente autenticados no momento do credenciamento, estão dispensadas da exigência do subitem 8.1 na fase de habilitação.

8.6- DA DOCUMENTAÇÃO

8.6.1- Os documentos exigidos para esta Licitação poderão ser apresentados em original, por qualquer processo de cópia autenticada por cartório competente, ou publicação em **Órgão da Imprensa Oficial**. Os que forem de emissão da própria proponente deverão ser datilografados em papel timbrado da licitante, registrar o número desta licitação, estar datados e assinados por seu representante legal ou preposto formalmente estabelecido. Os funcionários do Setor de Licitações não autenticarão documentos, cabendo ao Pregoeiro e/ou Comissão apenas as atribuições de receber, examinar e julgar os documentos. Os documentos e certidões emitidas pela Internet terão, conforme o caso, sua autenticidade verificada no momento do certame. Caso a licitante opte por entregar os documentos originais, tanto no credenciamento quanto no envelope de documentação, deve estar ciente de que aqueles não serão devolvidos em hipótese nenhuma.

9- DOS RECURSOS ADMINISTRATIVOS

9.1- Declarada a empresa vencedora, qualquer licitante poderá manifestar imediata e motivadamente, a intenção de recorrer, quando lhe será concedido o prazo de 3 (três) dias úteis para apresentação das razões do recurso, ficando os demais licitantes desde logo

intimados para apresentar contrarrazões em igual número de dias, que começarão a correr do término do prazo do recorrente, sendo-lhes assegurada vista imediata dos autos.

9.1.1- O prazo para apresentação de recursos começara a contar após o prazo previsto para a Habilitação Diferenciada para ME e EPP, quando esta ocorrer, conforme item 8.2.13 deste Edital.

9.2- A falta de manifestação imediata e motivada da licitante quanto ao resultado do certame, importará decadência do direito de recurso. Os recursos imotivados ou insubsistentes não serão recebidos.

10- DAS SANÇÕES ADMINISTRATIVAS

10.1- A Licitante que, convocada dentro do prazo de validade da sua proposta, não celebrar o Contrato, deixar de entregar ou apresentar documentação falsa exigida para o certame, ensejar o retardamento da execução de seu objeto, não mantiver a proposta, falhar ou fraudar na execução do Contrato, comportar-se de modo inidôneo ou cometer fraude fiscal, ficará impedida de licitar e contratar com a Administração Pública, pelo prazo de até 05 (cinco) anos, sem prejuízo das multas previstas no Edital e Contrato.

10.2- A falta de regularização da documentação no prazo previsto no subitem 8.2.13.1 sujeitará o licitante à aplicação das sanções previstas neste item.

10.3- O não comparecimento da licitante vencedora para assinar o Termo de Contrato no prazo estabelecido caracteriza o descumprimento total da obrigação assumida com a proposta, ficando sujeita às sanções legais cabíveis.

10.4- Pela inexecução total ou parcial do objeto deste Contrato, a **CONTRATANTE** poderá aplicar à **CONTRATADA** multa administrativa graduável conforme a gravidade da infração, não excedendo, em seu total, o equivalente a 20% (vinte por cento) do valor do Contrato.

10.5- Em caso de atraso **no fornecimento**, objeto desta licitação, poderá ser aplicada à Contratada multa moratória de valor equivalente a 1% (um por cento) sobre o valor total do material, por dia útil excedente.

10.6- Se a **CONTRATADA** não recolher o valor da multa que porventura lhe for aplicada, dentro de 5 (cinco) dias úteis a contar da data da intimação, será então acrescido os juros moratórios de 1% (um por cento) ao mês.

11- DOS RECURSOS ORÇAMENTÁRIOS

11.1- A despesa correrá pelo código correspondente, relativo ao Programa de Trabalho **06.122.0095.2024.0000** e pela Natureza de Despesa **339030**.

12- DAS CONDIÇÕES DO FORNECIMENTO E DA EXECUÇÃO DO OBJETO DA LICITAÇÃO

12.1- PRAZO DE ENTREGA

12.1.1- O prazo para entrega do objeto será de 30 (trinta) dias, **conforme item 12 do Termo de Referência** (Anexo VIII), elaborado pela Guarda Civil Municipal.

12.1.2- O prazo a que se refere o subitem anterior começará a fluir a partir da emissão da Ordem Formal de Fornecimento emitida pela Guarda Civil Municipal (Anexo VIII do edital) ou da entrega da Nota de Empenho.

12.1.3- Durante a vigência da Ata de registro de Preços, os preços deverão ser compatíveis com a conjuntura do mercado.

12.1.4- A apresentação da proposta implica a aceitação de todas as condições deste edital.

12.1.5- Em se tratando de compras ou de locação de equipamentos, o objeto será recebido:

- a) provisoriamente, para efeito de posterior verificação da conformidade do material com a especificação;
- b) definitivamente, após a verificação da qualidade e quantidade do material e consequente aceitação.

12.2- LOCAL DE ENTREGA

12.2.1- O vencedor desta licitação terá que entregar o que lhe for adjudicado **conforme item 9.4 do Termo de Referência**, elaborado pela Guarda Civil Municipal (Anexo VIII do edital).

12.3- FORMA DE FORNECIMENTO

12.3.1- O objeto desta licitação, se contratado, será fornecido de forma integral.

13- DOS PRAZOS E CONDIÇÕES PARA ASSINATURA DA ATA DE REGISTRO DE PREÇOS

13.1 - Após a homologação do resultado desta licitação, a GCM convocará o fornecedor do certame para cumprimento das exigências pertinentes a assinatura da Ata de Registro de Preços, o que deverá, obrigatoriamente, ser atendido no prazo de **03 (três) dias úteis**, a partir

da convocação, sob pena de decair do direito à contratação, sem prejuízo das sanções legais cabíveis.

13.1.1 - Ao assinar a Ata de Registro de Preços, a empresa adjudicatária obriga-se a fornecer/executar os bens/serviços a ela adjudicados, conforme especificações e condições contidas neste edital, em seus anexos e também na proposta apresentada, prevalecendo, no caso de divergência, as especificações e condições do edital;

13.1.2 - Para assinar a Ata de Registro de Preços, o Representante Legal da empresa deverá apresentar procuração, e/ou contrato social e cédula de identificação;

13.1.3 - O compromisso de fornecimento será formalizado mediante assinatura da Ata de Registro de Preços pelo fornecedor.

13.2 - Na assinatura da Ata de Registro de Preços, será exigida a comprovação das condições de habilitação consignadas no edital, as quais deverão ser mantidas pelo licitante durante a vigência da Ata de Registro de Preços.

13.3 - Quando o vencedor da licitação não fizer a comprovação referida no subitem anterior ou, injustificadamente, recusar-se a assinar a Ata de Registro de Preços, poderá ser convocado outro licitante (sem prejuízo das multas previstas em edital e das demais cominações legais), desde que respeitada a ordem de classificação. Neste caso, depois de comprovados os requisitos habilitatórios e feita a negociação, o convocado deverá assinar a Ata de Registro de Preços.

13.4 - A recusa injustificada da adjudicatária em assinar a Ata de Registro de Preços dentro do prazo fixado no subitem 13.1, caracteriza o descumprimento total da obrigação assumida, sujeitando-a as sanções legais cabíveis.

13.5 - A Ata de Registro de Preços terá validade de 12 (doze) meses, a contar da data de sua publicação.

13.6 - A empresa que tenha seu preço registrado obrigará-se a cumprir as condições dispostas na Ata de Registro de Preços, aplicando-o ao quantitativo solicitado pela Administração.

13.7 - Ocorrendo a contratação de empresas distintas em um mesmo objeto pertencente à Cota Reservada e Cota Principal, o consumo será iniciado primeiramente pelos itens da empresa vencedora da Cota Reservada. Será admitido o consumo inicial pela licitante vencedora da Cota Principal, mediante justificativa devidamente registrada.

14- DA CONTRATAÇÃO

Comissão Permanente	Fls.: 155
Licitação	Abre: P.O.
Processo Nº	

14.1 - O prazo para assinatura do Contrato será de no máximo **03 (três) dias úteis**, contados da convocação da Contratante para a sua formalização, devendo a(s) empresa(s) estar(em) portando os certificados de regularidade perante o INSS, FGTS, Fazenda Federal, Estadual e Municipal.

14.1.1 - A cada quantitativo solicitado será formalizado um contrato, que deverá obedecer ao disposto no subitem anterior.

15- DA IMPUGNAÇÃO DO ATO CONVOCATÓRIO E DO FORNECIMENTO DE INFORMAÇÕES

15.1 - As solicitações de esclarecimentos ou providências a respeito de condições do edital tratadas no subitem anterior poderão ser protocoladas no **Protocolo Geral da Prefeitura Municipal, na Rua Coronel Ponciano de Azeredo Furtado, nº 47 - Pq. Santo Amaro - Campos/RJ, das 09 às 17 horas, de segunda à sexta-feira, exceto feriados do Município de Campos dos Goytacazes ou Nacionais ou através do seguinte email: pregao@campos.rj.gov.br.**

15.2- Até 02 (dois) dias úteis antes da data fixada para recebimento das propostas, qualquer pessoa ou empresa poderá solicitar esclarecimentos, providências ou impugnar o ato convocatório.

15.3- As impugnações editalícias e interposições de recursos deverão ser, **OBRIGATORIAMENTE**, protocoladas no endereço supracitado.

16- DO VALOR

16.1- O valor total estimado pela **Guarda Civil Municipal** para esta licitação é de **R\$ 1.944.791,20 (um milhão, novecentos e quarenta e quatro mil, setecentos e noventa e um reais e vinte centavos).**

17- DO PAGAMENTO

17.1- Pelo fornecimento do objeto deste Edital, uma vez obedecidas às formalidades legais e contratuais pertinentes, a **CONTRATANTE** pagará à contratada, a importância total que vier a ser pactuada, até 30 dias após a entrega e de acordo com o disposto no **Termo de Referência (anexo VIII do edital).**

17.2- A contratada deverá apresentar a documentação legalmente exigível para a cobrança respectiva, até o 5º (quinto) dia útil da data final do período de adimplemento da parcela de obrigação, mediante requerimento dirigido à Secretaria Municipal de Fazenda, através do Protocolo Geral.

Comissão	Fls.: 156
de	Rubrica: RQ
Licitação	Processo nº

Processo nº 2022.016.000008-1-PR
Data: 28/08/2022

17.3- Os documentos fiscais de cobrança deverão ser emitidos em estrita observância à respectiva Nota de Empenho.

17.4- O pagamento da parcela será efetuado pela **CONTRATANTE** à **CONTRATADA**, até o 30º (trigésimo) dia corrido a contar da data final do período de adimplemento da obrigação respectiva, uma vez obedecidas as formalidades legais e contratuais pertinentes.

17.5- O pagamento da obrigação, não sendo efetuado no prazo previsto no subitem 17.4 e, desde que o atraso decorra de culpa da **CONTRATANTE**, será acrescido de 0,1% (um décimo por cento) de multa calculado sobre a parcela devida. A compensação financeira será de 0,033% (trinta e três milésimos por cento), por dia de atraso, calculada sobre a parcela devida.

17.6- - O pagamento da multa e da compensação financeira, a que se refere o subitem 17.5, será efetivado mediante autorização expressa da **CONTRATANTE**, em processo próprio, que se iniciará com o requerimento da contratada, dirigido ao mesmo.

17.7- Caso a **CONTRATANTE** efetue o pagamento devido à contratada, em prazo inferior a 30 (trinta) dias, será descontado da importância devida, 0,033% (trinta e três milésimos por cento), por dia de antecipação;

17.8- Na hipótese da cobrança apresentar erros, a **CONTRATANTE**, devolverá os documentos equivocados à contratada, para fins de substituição.

17.8.1- O pagamento, após apresentação da nova cobrança, será efetuado no prazo que remanescer dos 30 (trinta) dias a que se refere o subitem 17.4, sem a multa e a compensação financeira estipuladas no subitem 17.5;

17.9- Fica vedado à contratada negociar, efetuar cobrança ou descontar a duplicata emitida através de rede bancária ou com terceiros, permitindo-se, tão somente, cobrança em carteira simples, ou seja, diretamente na contratante.

18- DO REAJUSTAMENTO

18.1 - O preço ofertado na licitação será fixo e irrevogável, durante a vigência da Ata de Registro de Preços.

19- DAS DISPOSIÇÕES GERAIS

19.1- Este edital deverá ser lido e interpretado na íntegra, e após apresentação da documentação e da proposta não serão aceitas alegações de desconhecimento ou discordância de seus termos.

Comissão Permanente Licitação	Fls.: 157
Processo Nº	Rubrica: [assinatura]

19.2- É facultado ao pregoeiro ou a autoridade superior, em qualquer fase da licitação, a promoção de diligência destinada a esclarecer ou complementar a instrução do processo, vedada a inclusão posterior de documento ou informação que deveria constar no ato da sessão pública.

19.3- O Pregoeiro dirimirá as dúvidas que suscitem a presente licitação, desde que arguidas por escrito, até 02 (dois) dias úteis contados da data fixada para abertura dos envelopes.

19.4- Os casos omissos serão resolvidos pelo pregoeiro, que decidirá com base na legislação em vigor.

19.5- Todos os atos praticados pelo Pregoeiro e/ou pelo Ordenador de despesa serão publicados no Diário Oficial do Município.

19.6- Na contagem dos prazos estabelecidos neste Edital, excluir-se-á o dia do início e incluir-se-á o do vencimento, iniciando-se e vencendo em dias de expediente.

19.7- O Município de Campos dos Goytacazes poderá revogar ou anular esta licitação, no todo ou em parte, nos termos do art. 49 da Lei nº 8.666/93.

19.8- Para dirimir controvérsias decorrentes deste certame o Foro competente é o da Comarca de Campos dos Goytacazes, excluído qualquer outro.

Campos dos Goytacazes, 28 de agosto de 2022.

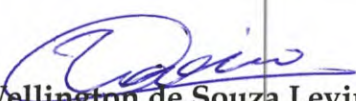
Wellington de Souza Levino
- Comandante da Guarda Civil Municipal -

Wellington de Souza Levino
Comandante da GCM
Matr.: 13.600



Anexo I - Proposta Comercial

ITEM	DESCRIÇÃO (conforme especificações do item 3 do Termo de Referência)	UNID	QUANT	MARCA	PREÇO UNITÁRIO EM ALGARISMO (R\$)	PREÇO TOTAL EM ALGARISMO (R\$)
01 COTA PRINCIPAL (Art. 48, III, LC nº 123/36)	Conjunto de Uniforme Operacional Padrão, em tecido Rip Stop na cor azul noturno	750				
02 COTA RESERVADA (Art. 48, III, nº 123/36)	Conjunto de Uniforme Operacional Padrão, em tecido Rip Stop na cor azul noturno	250				
03 ITEM EXCLUSIVO (Art. 48, I, LC nº 123/36)	Conjunto de Uniforme Combat Shirt, corpo em malha azul marinho, mangas em tecido Rip Stop na cor azul noturno.	200				
04 COTA PRINCIPAL (Art. 48, III, LC nº 123/36)	Conjunto de Uniforme Tático Operacional Padrão (manga longa) , em tecido Rip Stop na cor azul noturno	175				
05 COTA RESERVADA (Art. 48, III, LC nº 123/36)	Conjunto de Uniforme Tático Operacional Padrão (manga longa) , em tecido Rip Stop na cor azul noturno	25				
06 COTA PRINCIPAL (Art. 48, III, LC nº 123/36)	Conjunto de Uniforme Combat Shirt, corpo em malha azul marinho, mangas em tecido Rip Stop na cor Camuflado Digital Blue Sky	175				
07 COTA RESERVADA (Art. 48, III, LC nº 123/36)	Conjunto de Uniforme Combat Shirt, corpo em malha azul marinho, mangas em tecido Rip Stop na cor Camuflado Digital Blue Sky	25				



PREFEITURA DE

CAMPOS

UMA NOVA HISTÓRIA

PREFEITURA MUNICIPAL DE CAMPOS DOS GOYACAZES

GUARDA CIVIL MUNICIPAL

Pregão Presencial SRP nº 007/2022

Comissão Permanente de Licitação	159
Processo nº	2022.016.000008-1-PR
Rubrica:	DO

Processo nº 2022.016.000008-1-PR

Data: 28/08/2022

ITEM	DESCRIÇÃO (conforme especificações do item 3 do Termo de Referência)	UNID	QUANT	MARCA	PREÇO UNITÁRIO EM ALGARISMO (R\$)	PREÇO TOTAL EM ALGARISMO (R\$)
08 ITEM EXCLUSIVO (Art. 48, I, LC nº 123/36)	Conjunto de Uniforme Combat Shirt, corpo em malha verde musgo, mangas em tecido Rip Stop na cor Camuflado Digital Cerrado	100				
09 ITEM EXCLUSIVO (Art. 48, I, LC nº 123/36)	Cinto Guarnição Preto c/ ilhoses, regulador e fivela de 3 pontos com trava	600				
10 ITEM EXCLUSIVO (Art. 48, I, LC nº 123/36)	Cinto de Nylon confeccionado em Polipropileno na cor azul marinho	1.000				
11 ITEM EXCLUSIVO (Art. 48, I, LC nº 123/36)	Camiseta Manga Curta malha PV na cor azul marinho	1.000				
12 ITEM EXCLUSIVO (Art. 48, I, LC nº 123/36)	Camiseta Manga Curta malha PV na cor preta	100				
13 ITEM EXCLUSIVO (Art. 48, I, LC nº 123/36)	Camiseta Manga Curta malha PV na cor branca	150				
14 ITEM EXCLUSIVO (Art. 48, I, LC nº 123/36)	Camiseta Manga Curta malha PV na cor verde musgo	60				
15 ITEM EXCLUSIVO (Art. 48, I, LC nº 123/36)	Cinto Guarnição Branco c/ ilhoses, regulador e fivela de 3 pontos com trava	100				



PREFEITURA DE

CAMPOS

UMA NOVA HISTÓRIA

PREFEITURA MUNICIPAL DE CAMPOS DO CARVALHO

GUARDA CIVIL MUNICIPAL

Pregão Presencial SRP nº 007/2022

Comissão	Fls.: 160
de	Rubrica: PQ
Licitação	
Processo nº	

Processo nº 2022.016.000008-1-PR

Data: 28/08/2022

ITEM	DESCRIÇÃO (conforme especificações do item 3 do Termo de Referência)	UNID	QUANT	MARCA	PREÇO UNITÁRIO EM ALGARISMO (R\$)	PREÇO TOTAL EM ALGARISMO (R\$)
16 COTA PRINCIPAL (Art. 48, III, LC nº 123/36)	Coturno Cano Curto (Borzeguim) em couro (com grade numérica do nº 34 ao nº 49)	750				
17 COTA RESERVADA (Art. 48, III, LC nº 123/36)	Coturno Cano Curto (Borzeguim) em couro (com grade numérica do nº 34 ao nº 49)	250				
18 COTA PRINCIPAL (Art. 48, III, LC nº 123/36)	Coturno Tático Operacional cano longo em lona e couro	750				
19 COTA RESERVADA (Art. 48, III, LC nº 123/36)	Coturno Tático Operacional cano longo em lona e couro	250				
20 ITEM EXCLUSIVO (Art. 48, I, LC nº 123/36)	Bota Modelo Motociclista cano longo	30				
21 ITEM EXCLUSIVO (Art. 48, I, LC nº 123/36)	Gorro com pala (boné) em tecido Rip Stop na cor azul noturno	1.000				
22 ITEM EXCLUSIVO (Art. 48, I, LC nº 123/36)	Gorro com pala (boné) em tecido Rip Stop na cor branca	150				
23 ITEM EXCLUSIVO (Art. 48, I, LC nº 123/36)	Porta Talão (tipo bloco) em Nylon na cor branca	100				

ITEM	DESCRIÇÃO (conforme especificações do item 3 do Termo de Referência)	UNID	QUANT	MARCA	PREÇO UNITÁRIO EM ALGARISMO (R\$)	PREÇO TOTAL EM ALGARISMO (R\$)
24 COTA PRINCIPAL (Art. 48, III, LC nº 123/36)	Capa de Chuva em PVC de alta resistência	375				
25 COTA RESERVADA (Art. 48, III, LC nº 123/36)	Capa de Chuva em PVC de alta resistência	125				
26 ITEM EXCLUSIVO (Art. 48, I, LC nº 123/36)	Colete Reflexivo Telado em PVC padrão GCMCG	300				
27 ITEM EXCLUSIVO (Art. 48, I, LC nº 123/36)	Guia Fiel Trançada em cordão de Nylon na cor branca com ponteira em metal	100				
28 ITEM EXCLUSIVO (Art. 48, I, LC nº 123/36)	Apito Trinado em metal	150				

O preço acima considera todas as exigências contidas no Edital de Pregão Presencial nº 007/2022, e ainda, todos os custos com mão-de-obra, taxas, impostos, seguros, encargos sociais e demais despesas diretas e indiretas incidentes sobre a aquisição.

A validade dos preços e condições desta proposta é de 60 (sessenta) dias, a contar da data estabelecida no preâmbulo do Edital de Pregão Presencial nº 007/2022, para a abertura dos envelopes contendo a documentação e Proposta Comercial das licitantes.

A licitante formuladora desta proposta tem conhecimento integral do edital e seus anexos, sobretudo dos **itens 3, 4 e 9 do Termo de Referência** elaborado pela Guarda Civil Municipal.

Declaro, sob as penas da lei, que o(s) objeto(s) ofertado(s) atende(m) a todas as especificações constantes no Edital.

Campos dos Goytacazes, ____ de ____ de 2022.

Assinatura do Representante
Legal ou Preposto da Licitante e carimbo





PREFEITURA DE
CAMPOS
UMA NOVA HISTÓRIA

PREFEITURA MUNICIPAL DE CAMPOS DOS GOYTACAZES
GUARDA CIVIL MUNICIPAL
Pregão Presencial SRP nº 007/2022

Comissão Permanente Licitação	Fls.: 162
Processo Nº	2022.016.000008-1-PR

Processo nº 2022.016.000008-1-PR
Data: 28/08/2022

Anexo II - Minuta de Contrato

CONTRATO Nº ____/2022

CONTRATO QUE ENTRE SI CELEBRAM A
GUARDA CIVIL MUNICIPAL E A
EMPRESA _____.

A **GUARDA CIVIL MUNICIPAL**, com sede na Av. José Alves de Azevedo, 256, Centro, Campos dos Goytacazes/RJ, inscrito no CNPJ/MF do Ministério da Fazenda sob o nº _____, doravante denominada, simplesmente, **CONTRATANTE**, neste ato representado pelo Senhor Comandante, Wellington de Souza Levino, e a empresa _____, doravante denominado simplesmente, **CONTRATADA**, com sede na _____, inscrita no CNPJ/MF sob o nº _____ neste ato representada pelo seu _____, portador do documento de identidade nº _____, órgão expedidor _____, CPF nº _____, em decorrência do resultado da **LICITAÇÃO NA MODALIDADE PREGÃO PRESENCIAL POR REGISTRO DE PREÇOS Nº 007/2022**, ajustam entre si o presente **CONTRATO**, com fundamento na Lei nº 10.520, de 17 de julho de 2002, na Lei nº 8.666, de 21 de junho de 1993, com redação da Lei nº 8.883/94, no Decreto Municipal nº 065, de 16 de fevereiro de 2005, e de acordo com o que consta do Processo nº **2022.016.000008-1-PR**, mediante as seguintes **CLÁUSULAS E CONDIÇÕES**:

CLÁUSULA PRIMEIRA - DO OBJETO

O objeto do presente contrato é a **aquisição de uniformes, peças complementares e acessórios diversos, destinados às necessidades dos servidores da Guarda Civil Municipal da Prefeitura de Campos dos Goytacazes**, conforme descrito nos Anexos I e VIII do edital e, em especial, na Nota de Empenho nº ____/2022.

CLÁUSULA SEGUNDA - DAS OBRIGAÇÕES DA CONTRATANTE

O **CONTRATANTE** obriga-se a:



Comissão Permanente	Fls.: 163
Licitação	Subscrição: PQ
Processo Nº	

- a) Acompanhar e fiscalizar a execução do objeto do Contrato, sob os aspectos quantitativo e qualitativo, anotando em registro próprio as falhas detectadas e comunicando as ocorrências de quaisquer fatos que, a seu critério, exijam medidas corretivas por parte da **CONTRATADA**;
- b) Resolver todo e qualquer caso singular, omissos ou duvidosos não previstos, no processo nº **2022.016.000008-1-PR** e em tudo o mais que se relacione com o fornecimento objeto deste **CONTRATO**, desde que não acarrete ônus para o **CONTRATANTE** ou modificação do instrumento;
- c) Efetuar o pagamento à **CONTRATADA**, de acordo com as condições de preço e prazo estabelecidas nas Cláusulas Quarta, Quinta e Sexta do presente Contrato.

CLÁUSULA TERCEIRA - DAS OBRIGAÇÕES DA CONTRATADA

A **CONTRATADA** será a única, integral e exclusiva responsável, em qualquer caso, por todos os danos e prejuízos de qualquer natureza que causar ao **CONTRATANTE** ou a terceiros, decorrentes de sua culpa ou dolo, na execução do objeto deste **CONTRATO**, respondendo por si e por seus sucessores, não excluindo ou reduzindo essa responsabilidade, a fiscalização ou acompanhamento do **CONTRATANTE**.

PARÁGRAFO PRIMEIRO - A **CONTRATADA** é a responsável por todos os ônus tributários federais, estaduais e municipais, ou obrigações concernentes à legislação social, trabalhista, fiscal, securitária ou previdenciária, entendendo-se como ônus tributários o pagamento de impostos, taxas, contribuições de melhoria, contribuições parafiscais, empréstimos compulsórios, tarifas e licenças concedidas pelo Poder Público.

PARÁGRAFO SEGUNDO - A **CONTRATADA** se obriga a manter, durante toda a execução do **CONTRATO**, compatibilidade com as obrigações por ela assumidas, todas as condições de habilitação e qualificação exigidas no Edital nº **007/2022**.

PARÁGRAFO TERCEIRO - Caberá ainda a CONTRATADA:

- I) arcar com todas as despesas referentes ao transporte, vertical e horizontal, bem como carga e descarga, de todos os bens objeto deste **CONTRATO**;
- II) entregar nos locais e prazos indicados pela **CONTRATANTE**;
- III) responder pela idoneidade e pelo comportamento de seus responsáveis, técnicos, empregados, prepostos ou subordinados;
- IV) responder exclusiva e integralmente, perante o **CONTRATANTE** pelo fornecimento;



PREFEITURA DE

CAMPOS

UMA NOVA HISTÓRIA

PREFEITURA MUNICIPAL DE CAMPOS DOS GOYTACAZES

GUARDA CIVIL MUNICIPAL

Pregão Presencial SRP nº 007/2022

Comissão Permanente	Fis.: 164
Licitação:	Regras: PQ
Processo Nº	

Processo nº 2022.016.000008-1-PR

Data: 28/08/2022

- V) responder por violações a direito de uso de materiais, métodos ou processos de execução protegidos por marcas ou patentes, arcando com indenizações, taxas e/ou comissões que forem devidas;
- VI) substituir, às suas expensas e responsabilidade, os materiais que não estiverem de acordo com as especificações.
- VII) Comprovar, a cada fatura emitida, a regularidade perante o Sistema de Seguridade Social (INSS) e com o fundo de Garantia por Tempo de Serviço (FGTS).

CLÁUSULA QUARTA - DO VALOR CONTRATUAL

Pela execução do objeto deste **CONTRATO**, uma vez obedecidas às formalidades legais e contratuais pertinentes, o **CONTRATANTE** pagará à **CONTRATADA** a importância total de R\$ _____ (_____), já inclusos todos os custos relacionados com despesas decorrentes de exigência legal ou das condições de gestão deste Contrato.

CLÁUSULA QUINTA - DO PAGAMENTO

O pagamento do valor devido, conforme proposta da **CONTRATADA**, será efetuado pelo **CONTRATANTE**, após entrega do objeto da licitação, até o 30º (trigésimo) dia, a partir da data da apresentação da Nota Fiscal pela **CONTRATADA**, com a discriminação do objeto executado, devidamente atestada e visada pela administração do **CONTRATANTE**.

CLÁUSULA SEXTA - DOS RECURSOS ORÇAMENTÁRIOS

A presente despesa, no valor global de R\$ _____ (_____), correrá por conta da Dotação Orçamentária existente no Programa de Trabalho _____ e pela Natureza de Despesa N.D. _____, com cobertura através da Nota Empenho nº _____ de 202_.

CLÁUSULA SÉTIMA - DO REAJUSTE

O preço do qual está sendo contratado o objeto da licitação será fixo e irrevogável.

CLÁUSULA OITAVA - DAS PENALIDADES

Em caso da **CONTRATADA** ensejar o retardamento da execução do objeto deste Contrato, falhar ou fraudar na sua execução, comportar-se de modo inidôneo ou cometer fraude fiscal, ficará impedida de licitar e contratar com a Administração Pública pelo prazo de até 05 (cinco) anos, sem prejuízo das multas previstas neste Contrato e das demais comunicações legais.



Comissão Permanente de	Tr. 165
GOVERNADOR	Rubrica: P.W.
Processo Nº	

Parágrafo Primeiro: Pela inexecução total ou parcial do objeto deste Contrato, a **CONTRATANTE** poderá aplicar a **CONTRATADA** multa administrativa graduável conforme a gravidade da infração, não excedendo, em seu total, o equivalente a 20% (vinte por cento) do valor do Contrato.

Parágrafo Segundo: A **CONTRATADA** ficará sujeita, em caso de atraso na execução do objeto, à multa moratória de até 1% (um por cento) sobre o valor total do fornecimento, por dia útil excedente ao prazo estabelecido.

Parágrafo Terceiro: Se a **CONTRATADA** não recolher o valor da multa que porventura lhe for aplicada, dentro de 05 (cinco) dias úteis a contar da data da intimação, será então acrescido os juros moratórios de 1% (um por cento) ao mês.

CLÁUSULA NONA - DOS RECURSOS ADMINISTRATIVOS

Da aplicação das sanções definidas na cláusula anterior caberão os recursos previstos no art. 109 da lei n.º 8666/93, observados os prazos e procedimentos ali estabelecidos.

CLÁUSULA DÉCIMA - DA RESCISÃO

O inadimplemento das Cláusulas e condições estabelecidas neste Contrato, por parte da **CONTRATADA**, assegurará ao **CONTRATANTE** o direito de dá-lo por rescindindo, mediante notificação, sem prejuízo do disposto na Cláusula Oitava.

Parágrafo Único. Ficará o presente Contrato rescindido, mediante formalização, assegurado o contraditório e a defesa, nos seguintes casos:

- a) Atraso injustificado na execução do objeto contratado;
- b) Paralisação da entrega sem justa causa ou prévia comunicação à administração;
- c) Subcontratação total ou parcial do objeto deste Contrato, associação da **CONTRATADA** com outrem, cessão ou transferência total ou parcial sem a prévia anuência do **CONTRATANTE**, bem como fusão, cisão ou incorporação que afete a execução do presente Contrato;
- d) Desatendimento das determinações da autoridade designada para acompanhar e fiscalizar a execução do Contrato, assim como a de seus superiores;
- e) Cometimento reiterado de falhas na execução deste contrato;
- f) Decretação de falência;
- g) Dissolução da empresa;
- h) Alteração social ou modificação da finalidade ou estrutura da empresa, que, a juízo da administração, prejudique a execução deste Contrato;
- i) Protesto de títulos ou emissão de benefícios sem a suficiente provisão, que caracterize a insolvência da **CONTRATADA**;



Comissão Permanente	Fls.: 166
Processo nº	2022.016.000008-1-PR

- j) Razões de relevante interesse e amplo conhecimento público;
- k) Ocorrência de caso fortuito ou força maior, regularmente comprovado, impeditivo da execução deste Contrato.

CLÁUSULA DÉCIMA PRIMEIRA - DAS ALTERAÇÕES

O presente Contrato poderá ser alterado na ocorrência de qualquer das hipóteses previstas no art. 65, da Lei n.º 8.666/93.

CLÁUSULA DÉCIMA SEGUNDA - DO PRAZO DE ENTREGA

O prazo para entrega do material objeto deste contrato será de no máximo de 30 (trinta) dias, conforme subitem 12 do Termo de Referência, elaborado pela Guarda Civil Municipal (Anexo VIII do edital).

PARÁGRAFO PRIMEIRO - A contagem do prazo contratual terá início no dia seguinte ao recebimento, pela **CONTRATADA**, da Ordem Formal autorizando o início da execução contratual, a ser emitida pela **CONTRATANTE**, ou da entrega da Nota de Empenho.

CLÁUSULA DÉCIMA TERCEIRA - DA FORMA DE FORNECIMENTO

O objeto deste contrato será fornecido de forma integral.

CLÁUSULA DÉCIMA QUARTA - DA PUBLICIDADE

O extrato do presente Contrato será publicado no Diário Oficial do Município de Campos dos Goytacazes, conforme o disposto no art. 61, Parágrafo Único, da Lei n.º 8.666, de 21 de junho de 1993.

CLÁUSULA DÉCIMA QUINTA - DA VINCULAÇÃO À LICITAÇÃO

O presente instrumento foi lavrado em decorrência da licitação modalidade Pregão nº 007/2022, ao qual se vincula, bem como aos termos da proposta de preços da **CONTRATADA** e respectivos anexos do processo administrativo nº **2022.016.000008-1-PR** que fazem parte integrantes desta avença como se transcritos fossem.

CLÁUSULA DÉCIMA SEXTA - DO FORO



PREFEITURA DE

CAMPOS

UMA NOVA HISTÓRIA

PREFEITURA MUNICIPAL DE CAMPOS DOS GOYTACAZES

GUARDA CIVIL MUNICIPAL

Pregão Presencial SRP nº 007/2022

Comissão Permanente	Fls.: 167
Licitação	Assinatura: [assinatura]
Processo Nº	

Processo nº 2022.016.000008-1-PR

Data: 28/08/2022

Fica eleito o foro da Comarca de Campos dos Goytacazes, para dirimir qualquer questão controversa relacionada com o presente **CONTRATO**, renunciando as partes, expressamente, a qualquer outro por mais privilegiado que seja.

E por estar justo e acordado, depois de lido e achado conforme, foi o presente Contrato lavrado em 03 (três) vias de igual teor e forma, assinado pelas partes contratantes e testemunhas abaixo.

Campos dos Goytacazes, ____ de _____ de 2022.

Contratante:

GUARDA CIVIL MUNICIPAL

Contratada:

Testemunhas:



Comissão	Fls.: 168
de	Rubrica: [assinatura]
Licitação	
Processo Nº	

Anexo III - Carta de Credenciamento (Modelo)

CREDENCIAMENTO

Através da presente, credenciamos o (a) Sr(a)
....., portador (a) da Cédula de
Identidade nº e CPF sob o nº a
participar da Licitação instaurada pela Guarda civil Municipal, na modalidade **PREGÃO
PRESENCIAL SRP nº 007/2022**, supra referenciada, na qualidade de *Representante legal da
Empresa*, outorgando-lhe poderes para pronunciar-se em nome da empresa
....., bem como
formular propostas, negociar preços, interpor recursos, desistir de sua interposição, assinar
contratos e praticar os demais atos inerentes ao certame.

Campos dos Goytacazes, de de 2022.

Representante legal da empresa com firma reconhecida e
carimbo da licitante



Comissão Permanente	Fls.: 169
Licitação	Subscrição: P.O.
Processo Nº	

Anexo IV - Declaração de que cumpre as Leis Trabalhistas (Modelo)

DECLARAÇÃO

Ref.: Pregão Presencial SRP nº 007/2022

...../

(nome da empresa)

inscrita no CNPJ/MF sob o número, por intermédio de seu representante legal o (a) Sr(a)....., portador (a) da Carteira de Identidade nº..... e do CPF nº....., **DECLARA**, para fins do disposto no inciso V do art. 27 da Lei nº 8.666, de 21 de junho de 1993, acrescido pela Lei nº 9.854, de 27 de outubro de 1999, que não emprega menor de dezoito anos em trabalho noturno, perigoso ou insalubre e não emprega menor de dezesseis anos.

Ressalva: emprega menor, a partir de quatorze anos, na condição de aprendiz ().

Emde.....de 2022.

Representante legal da empresa e
carimbo da licitante

(Observação: em caso afirmativo, assinalar a ressalva acima).



PREFEITURA DE
CAMPUS
UMA NOVA HISTÓRIA

PREFEITURA MUNICIPAL DE CAMPOS DOS GOYTACAZES
GUARDA CIVIL MUNICIPAL
Pregão Presencial SRP nº 007/2022

Comissão Permanente	Fis.: 170
Licitação	Assinatura: [assinatura]
Processo Nº	

Processo nº 2022.016.000008-1-PR
Data: 28/08/2022

Anexo V - Declaração que Cumpre os Requisitos de Habilitação (Modelo)

DECLARAÇÃO

.....,
(nome da empresa)
CNPJ ou CIC nº, declara, sob as penas da Lei e em cumprimento ao disposto no art. 4º, inciso VII da Lei nº 10.520/02, que cumpre plenamente os requisitos de habilitação definidos no Edital da licitação por **PREGÃO PRESENCIAL SRP Nº 007/2022**.

Campos dos Goytacazes,.....de.....de 2022.

Representante legal da empresa e
carimbo da licitante

Anexo VI - Declaração de Enquadramento de ME ou EPP

(Modelo)
DECLARAÇÃO

Ref.: Pregão Presencial SRP nº 007/2022

.....
.....(razão social do licitante) com
endereço na
.....inscrita no
CNPJ/MF sob o número vem, pelo seu representante legal
infra-assinado, sob pena de submeter-se à aplicação das sanções definidas nos arts. 7º e 9º, da
Lei nº 10.520/02, **declarar** que cumpre os requisitos legais para efeito de enquadramento
como Microempresa (ME) e Empresa de Pequeno Porte (EPP), estando apta a usufruir dos
direitos de que tratam a Lei Complementar Federal nº 123/06 e suas alterações, bem como a
Lei Municipal nº 8.768/17 e **não incide em qualquer das vedações estabelecidas no art. 3º, §**
4º, da referida da Lei Complementar, sendo considerada:

- () MICROEMPREENDEDOR INDIVIDUAL, conforme no artigo 18-A, §1º da Lei Complementar
Federal nº 123, de 14/12/2006;
- () MICROEMPRESA, conforme Inciso I do artigo 3º da Lei Complementar nº 123, de 14/12/2006;
- () EMPRESA DE PEQUENO PORTE, conforme Inciso II do artigo 3º da Lei Complementar nº 123,
de 14/12/2006.
- () Sociedade Cooperativa de Consumo que tenham auferido, no ano-calendário anterior, receita
bruta até o limite definido no inciso II do caput do art. 3º da Lei Complementar nº 123, de 14 de
dezembro de 2006, nela incluídos os atos cooperados e não-cooperados, conforme estabelece o art. 34
da Lei 11.488/07.

Em de de 2022.

**Representante legal da empresa e
carimbo da licitante**





Comissão Permanente	Fls.: 172
Licitação	Publica: PLO
Processo Nº	

ANEXO VII – Minuta de Ata de Registro de Preços

Ao _____ dia do mês de _____ de dois mil e vinte e dois, a **GUARDA CIVIL MUNICIPAL** inscrita no CNPJ nº _____, com sede na _____, institui Ata de Registro de Preços (ARP), nos termos do art. 15 de Lei Federal nº 8.666/93; da Lei 10.520/02; Decreto Municipal nº 065/05, Decreto Municipal nº 342/06, com as alterações do Decreto Municipal 015, de 09/01/2009 e as demais normas legais aplicáveis, decorrente da licitação na modalidade de Pregão Presencial SRP nº 007/2022, objetivando a **aquisição de uniformes, peças complementares e acessórios diversos, destinados às necessidades dos servidores da Guarda Civil Municipal da Prefeitura de Campos dos Goytacazes**, pelo Sistema de Registro de Preços, com Registro de Ata com validade de **12 (doze) meses**.

Processo nº 2022.016.000008-1-PR, a qual se constitui em documento vinculativo e obrigacional às partes, obedecendo às condições descritas no edital correspondente e seus Anexos, conforme segue:

1. O(s) preço(s), a(s) quantidade(s) e as especificações do(s) material(ais) registrados nesta Ata, encontram-se indicados abaixo:

Exemplo:

Empresa:	
CNPJ:	Telefone/Fax:
Endereço:	
Contato:	

Item	Descrição do Produto	Unidade	Quantidade	Marca	Valor R\$

- 1.1 No anexo I do instrumento convocatório, são apresentados os quantitativos estimados de consumo, os quais serão adquiridos de acordo com a necessidade e conveniência da **Guarda Civil Municipal**, mediante a convocação para a assinatura do contrato.

- 1.2 As quantidades do material que vierem a ser adquiridas serão definidas no respectivo contrato.



PREFEITURA DE

CAMPOS

UMA NOVA HISTÓRIA

PREFEITURA MUNICIPAL DE CAMPOS DOS GOYTACAZES

GUARDA CIVIL MUNICIPAL

Pregão Presencial SRP nº 007/2022

Comissão	Fls.: 173
Permanente	Rubrica: [assinatura]
Licitação	
Processo Nº	

Processo nº 2022.016.000008-1-PR

Data: 28/08/2022

2. Ocorrendo a contratação de empresas distintas em um mesmo objeto pertencente a Cota Reservada e Cota Principal, o consumo será iniciado primeiramente pelos itens da empresa vencedora da Cota Reservada. Será admitido o consumo inicial pela licitante vencedora da Cota Principal, mediante justificativa devidamente registrada.
- 2.1 A entrega deverá ser feita **conforme item 12 do Termo de Referência, elaborado pela Guarda Civil Municipal (Anexo VIII do edital).**
- 2.2 Os produtos deverão conter especificações das características peculiares de cada item e, quando for o caso, possuir em suas embalagens unitárias, especificações de peso, medida, quantidade, cor, orientações de empilhamento, período de garantia, prazo de validade e demais informações que se fizerem necessárias para o perfeito manuseio e transporte dos mesmos.
- 2.3 A empresa licitante vencedora ficará obrigada a trocar, às suas expensas, o material que vier a ser recusado, sendo que o ato do recebimento não importará a sua aceitação.
- 2.4 Os licitantes terão seus produtos analisados em sua totalidade, sendo que aqueles que não satisfizerem à especificação exigida serão devolvidos, devendo ser substituídos no prazo máximo de 05 (cinco) dias, a partir do contato feito pela **Guarda Civil Municipal.**
- 2.5 As responsabilidades e obrigações da Contratada deverão obedecer ao disposto no Edital e seus Anexos.
- 2.6 O pagamento será conforme disposto no item 17 do edital, estando ciente que na ocasião será verificada a situação da empresa quanto à regularidade perante o Sistema de Seguridade Social (INSS) e com o Fundo de Garantia por Tempo de Serviço (FGTS).
- 2.7 A existência de preços registrados não obriga a Administração a contratar, sendo facultada a realização de licitação específica para a aquisição pretendida, assegurado ao detentor do registro à preferência de fornecimento em igualdade de condições.
- 2.8 A presente Ata tem prazo de vigência de **12 (doze) meses**, a contar da data de sua publicação.

A empresa _____, detentora do registro assume o compromisso de fornecer o objeto, na forma e quantidade máxima especificada no edital, durante o prazo de validade da Ata do Sistema de Registro de Preços.

Fica eleito o foro da Comarca de Campos dos Goytacazes, para dirimir os conflitos que possam ocorrer no presente compromisso.



PREFEITURA DE

CAMPUS

UMA NOVA HISTÓRIA

PREFEITURA MUNICIPAL DE CAMPOS DOS GOYTACAZES
GUARDA CIVIL MUNICIPAL
Pregão Presencial SRP nº 007/2022

Comissão	Fis.: 174
Permanente	Assinatura: [assinatura]
Licitação	
Processo Nº	

Processo nº 2022.016.000008-1-PR
Data: 28/08/2022

E, por estarem justas e acertadas, firmam as partes o presente instrumento em 2 (duas) vias de igual teor, forma e data.

Campos dos Goytacazes, ____ de ____ de 2022.

GUARDA CIVIL MUNICIPAL

Empresa

Testemunhas: _____

[assinatura]



PREFEITURA DE

CAMPOS

UMA NOVA HISTÓRIA

PREFEITURA MUNICIPAL DE CAMPOS DOS GOYTACAZES

GUARDA CIVIL MUNICIPAL

Pregão Presencial SRP nº 007/2022

Comissão Permanente de LICITAÇÕES	Fls.: 175
	Rubrica: PO
Processo Nº	

Processo nº 2022.016.000008-1-PR

Data: 28/08/2022

ANEXO VIII - TERMO DE REFERÊNCIA

TERMO DE REFERÊNCIA

Comissão Permanente de Licitação	Fis. 176
Processo Nº	RQ

1 - OBJETO

Aquisição de uniformes, peças complementares e acessórios diversos, destinado às necessidades dos servidores da Guarda Civil Municipal, conforme especificações e quantidades constantes neste Termo de Referência, na modalidade Pregão Presencial, sob Registro de Preço.

2 - JUSTIFICATIVA

Para que os componentes da Guarda Civil Municipal, possam desempenhar suas funções devidamente uniformizados.

3- QUANTITATIVOS

Item	Quant	Especificação do Material
1	750 Cota Principal (art.48.III.LC nº123/06)	Conjunto de Uniforme Operacional Padrão, em tecido Rip Stop na cor azul noturno
2	250 Cota Reservada (art.48.III.LC nº123/06)	Conjunto de Uniforme Operacional Padrão, em tecido Rip Stop na cor azul noturno
3	200 Item exclusivo (art.48.III.LC nº123/06)	Conjunto de Uniforme Combat Shirt, corpo em malha azul marinho, mangas em tecido Rip Stop na cor azul noturno.
4	175 Cota Principal (art.48.III.LC nº123/06)	Conjunto de Uniforme Tático Operacional Padrão (manga longa) , em tecido Rip Stop na cor azul noturno
5	25 Cota Reservada (art.48.III.LC nº123/06)	Conjunto de Uniforme Tático Operacional Padrão (manga longa) , em tecido Rip Stop na cor azul noturno
6	175 Cota Principal (art.48.III.LC nº123/06)	Conjunto de Uniforme Combat Shirt, corpo em malha azul marinho, mangas em tecido Rip Stop na cor Camuflado Digital Blue Sky
7	25 Cota Reservada (art.48.III.LC nº123/06)	Conjunto de Uniforme Combat Shirt, corpo em malha azul marinho, mangas em tecido Rip Stop na cor Camuflado Digital Blue Sky
8	100 Item exclusivo (art.48.III.LC nº123/06)	Conjunto de Uniforme Combat Shirt, corpo em malha verde musgo, mangas em tecido Rip Stop na cor Camuflado Digital Cerrado
9	600 Item exclusivo (art.48.III.LC nº123/06)	Cinto Guarnição Preto c/ ilhoses, regulador e fivela de 3 pontos com trava
10	1000 Item exclusivo (art.48.III.LC nº123/06)	Cinto de Nylon confeccionado em Polipropileno na cor azul marinho
11	1000 Item exclusivo (art.48.III.LC nº123/06)	Camiseta Manga Curta malha PV na cor azul marinho



Comissão Permanente de Licitação	Fls. 177
Processo Nº	000

12	100 Item exclusivo (art.48.III.LC nº123/06)	Camiseta Manga Curta malha PV na cor preta
13	150 Item exclusivo (art.48.III.LC nº123/06)	Camiseta Manga Curta malha PV na cor branca
14	60 Item exclusivo (art.48.III.LC nº123/06)	Camiseta Manga Curta malha PV na cor verde musgo
15	100 Item exclusivo (art.48.III.LC nº123/06)	Cinto Guarnição Branco c/ ilhoses, regulador e fivela de 3 pontos com trava
16	750 Cota Principal (art.48.III.LC nº123/06)	Coturno Cano Curto (Borzeguim) em couro (com grade numérica do nº 34 ao nº 49)
17	250 Cota Reservada (art.48.III.LC nº123/06)	Coturno Cano Curto (Borzeguim) em couro (com grade numérica do nº 34 ao nº 49)
18	750 Cota Principal (art.48.III.LC nº123/06)	Coturno Tático Operacional cano longo em lona e couro
19	250 Cota Reservada (art.48.III.LC nº123/06)	Coturno Tático Operacional cano longo em lona e couro
20	30 Item exclusivo (art.48.III.LC nº123/06)	Bota Modelo Motociclista cano longo
21	1000 Item exclusivo (art.48.III.LC nº123/06)	Gorro com pala (boné) em tecido Rip Stop na cor azul noturno
22	150 Item exclusivo (art.48.III.LC nº123/06)	Gorro com pala (boné) em tecido Rip Stop na cor branca
23	100 Item exclusivo (art.48.III.LC nº123/06)	Porta Talão (tipo bloco) em Nylon na cor branca
24	375 Cota Principal (art.48.III.LC nº123/06)	Capa de Chuva em PVC de alta resistência
25	125 Cota Reservada (art.48.III.LC nº123/06)	Capa de Chuva em PVC de alta resistência
26	300 Item exclusivo (art.48.III.LC nº123/06)	Colete Reflexivo Telado em PVC padrão GCMCG
27	100 Item exclusivo (art.48.III.LC nº123/06)	Guia Fiel Trançada em cordão de Nylon na cor branca com ponteira em metal
28	150 Item exclusivo (art.48.III.LC nº123/06)	Apito Trinado em metal



Comissão Permanente de Licitação	Processo nº
178	178
Assinatura	Assinatura

CONJUNTO DE UNIFORME OPERACIONAL PADRÃO	
Numeração	Quantidade
40	60
42	140
44	220
46	165
48	165
50	85
52	50
54	40
56	30
58	20
60	10
64	10
68	5
TOTAL	1000 CONJUNTOS

CONJ. UNIFORME COMBAT SHIRT AZUL NOTURNO		CONJ. UNIFORME OPERACIONAL (MANGA LONGA) AZUL NOTURNO	
Numeração	Quantidade	Numeração	Quantidade
42	35	42	35
44	35	44	35
46	35	46	35
48	35	48	35
50	30	50	30
52	30	52	30
TOTAL	200 CONJUNTOS	TOTAL	200 CONJUNTOS

CONJ. UNIFORME COMBAT SHIRT CAMUFLADO DIGITAL BLUE SKY		CONJ. UNIFORME COMBAT SHIRT CAMUFLADO DIGITAL CERRADO	
Numeração	Quantidade	Numeração	Quantidade
42	35	42	18
44	35	44	20
46	35	46	20
48	35	48	24
50	30	50	10
52	30	52	08
TOTAL	200 CONJUNTOS	TOTAL	100 CONJUNTOS

CAMISA DE MALHA AZUL-MARINHO		CAMISA DE MALHA PRETA	
Numeração	Quantidade	Numeração	Quantidade
P	150	P	15
M	350	M	35

G	350	G	35
GG	100	GG	10
XG	30	XG	5
XXG	20	XXG	
TOTAL →	1000 UNIDADES	TOTAL →	100 UNIDADES

CAMISA DE MALHA BRANCA		CAMISA DE MALHA VERDE MUSGO	
Numeração	Quantidade	Numeração	Quantidade
P	30	P	15
M	40	M	35
G	45	G	35
GG	25	GG	10
XG	10	XG	5
XXG		XXG	
TOTAL →	150 UNIDADES	TOTAL →	100 UNIDADES

GORRO (BONÉ) COM PALA AZUL NOTURNO		GORRO (BONÉ) COM PALA BRANCO	
Numeração	Quantidade	Numeração	Quantidade
54	100	54	15
56	250	56	25
58	350	58	30
60	150	60	20
62	150	62	10
TOTAL →	1000 UNIDADES	TOTAL →	100 UNIDADES

CINTO EM NYLON COM PONTEIRA EM METAL COM A SIGLA GCM EM BAIXO RELEVO	
Medidas	Quantidade
0,90 CM	200
1,10 CM	250
1,30 CM	450
1,50 CM	100
TOTAL	→ 1000 UNIDADES

CINTO DE GUARNIÇÃO FIVELA DE TRÊS PONTA COM TRAVA BRANCO	
Medidas	Quantidade
P - 80 - 90	15
M - 90 - 100	30
G - 100 - 110	35
GG - 110 - 130	20
TOTAL →	100 UNIDADES

CINTO DE GUARNIÇÃO FIVELA DE TRÊS PONTA COM TRAVA PRETO	
Medidas	Quantidade
P - 80 - 90	200
M - 90 - 100	250
G - 100 - 110	450
GG - 110 - 130	100
TOTAL →	1000 UNIDADES

Comissão Permanente de Licitação
180
P.O.

Coturno em couro cano curto (borzeguim)		Coturno em couro, com lona, solado de borracha antiderrapante		Bota motociclista cano longo	
Numeração	Quantidade	Numeração	Quantidade	Numeração	Quantidade
34	10	34	10	39	05
35	15	35	15	40	05
36	25	36	25	41	05
37	60	37	60	42	05
38	80	38	80	43	05
39	100	39	100	44	05
40	105	40	105		
41	120	41	120		
42	170	42	170		
43	150	43	150		
44	100	44	100		
45	40	45	40		
46	20	46	20		
49	05	49	05		
TOTAL → 1000 PARES		TOTAL → 1000 PARES		TOTAL → 30 PARES	

4 – PROPOSTA COMERCIAL

4.1 - Estas Normas fixam as condições mínimas exigíveis para aceitação e recebimento dos Uniformes, Meia Malha das Camisetas, Gorro (boné) com pala e Calçados, nos padrões da Guarda Civil Municipal de Campos dos Goytacazes/RJ. A licitante deverá apresentar no dia da realização do Certame, em nome da empresa participante, Certificações e laudos com acreditação do INMETRO. Na aplicação desta Norma é necessário consultar:

- **NBR ISO 105 B02 Têxteis** - Ensaio de solidez da cor Parte B02: Solidez da cor à luz - Método de ensaio
- **NBR ISO 105 C06 Têxteis** - Ensaio de solidez da cor Parte C06: Solidez da cor à lavagem doméstica e comercial - Método de ensaio
- **NBR ISO 105 E04 Têxteis** - Ensaio de solidez da cor Parte E04: Solidez da cor ao suor - Método de ensaio
- **NBR ISO 105 X12 Têxteis** - Ensaio de solidez da cor Parte X12: Solidez da cor à fricção - Método de ensaio
- **NBR NM /ISO 3758 Têxteis** - Códigos de cuidado usando símbolos
- **NBR 9925** - Resistência ao esgarçamento na costura
- **NBR 10188 Materiais Têxteis** - Determinação da solidez da cor à ação do ferro de passar a quente - Método de ensaio

Fls. 181	12
Permanente de Licitação	Rubrica: [assinatura]

- **NBR 10320 Materiais Têxteis** - Determinação das alterações dimensionais em tecidos planos e malhas – Lavagem em máquina doméstica automática
- **NBR 10588** - Tecidos planos - Determinação da densidade de fios
- **NBR 10591 Materiais Têxteis** - Determinação da gramatura de tecidos - Método de ensaio
- **NBR 11912 Materiais têxteis** - Determinação da resistência à tração e alongamento de tecidos planos
- **NBR 12546 Materiais Têxteis** - Ligamentos fundamentais de tecidos planos – Terminologia
- **AATCC 20** - Análise qualitativa de fibras
- **AATCC 20A** - Análise quantitativa de fibras
- **AATCC EP 6** - Procedimento de avaliação 6 – Medição de cor instrumental
- **AATCC 22** - Materiais têxteis – Repelência à água
- **AATCC 118** - Materiais têxteis – Repelência à água e ao óleo
- **ASTM D 2261** - Resistência ao rasgo de tecidos planos pelo método “tongue” (Equipamento CRE)
- **ASTM D 3939** - Resistência ao Puxamento de fios
- **ASTM D 3886** - Resistência à abrasão de tecidos (método do diafragma inflado)
- **ISO 12945 - 1 Têxteis** - Tendência a formação de pilling
- **ISO 5084** - Materiais têxteis – Espessura de tecidos A S/NZS 4399 Valores de UPF
- **NBR 5426** - Planos de amostragem e procedimentos na inspeção por atributos
- **NBR 5429** - Planos de amostragem e procedimentos na inspeção por variáveis

4.2 - MEIA MALHA DA CAMISETAS:

- **Norma ABNT NBR 13538/1995, ABNT NBR 11914/1992** - Análise qualitativa e quantitativa de conteúdo fibroso: 100% Algodão
- **Norma ABNT NBR 10591/2008** - Gramatura: 160 g/m² (+/-5%);
- **Norma ABNT NBR 13462/1995** - Estrutura: Meia malha;
- **Norma ABNT NBR ISO 105 C06/2010** - Solidez de cor à lavagem doméstica e comercial com 40°C: Mínimo 4;
- **Norma ABNT NBR ISO 105 E04/2014** - Solidez da cor ao suor: Mínimo: 4 (ácido e alcalino).

4.3 – COTURNO CANO CURTO (BORZEGUIM)

1) COURO DO CABEDAL

ABNT NBR ISO 2589:2014

ENSAIO DE DETERMINAÇÃO DA ESPESSURA.

Comissão Permanente de Licitação	Fls. 182
	Rubrica: P.W.
Processo Nº	

Deverá ter espessura média de 2,0 a 2,2 mm.

ABNT NBR ISO 3376:2014

DETERMINAÇÃO DA RESISTÊNCIA À TRAÇÃO E A LONGAMENTO.

O valor médio da resistência à tração deverá ser de 24 Mpa a 26 Mpa e o valor médio do alongamento percentual entre 73% e 79%

ABNT NBR ISO 20344:2015, 6.6, 6.7 e 6.8

DETERMINAÇÃO DA PERMEABILIDADE, ABSORÇÃO E COEFICIENTE DE VAPOR DE ÁGUA.

O valor médio da permeabilidade ao vapor de água deverá estar entre 0,5 e 0,7 mg/cm²h e do coeficiente de vapor de água entre 9,4 e 11 mg/cm².

ABNT NBR ISO 20344:2015, 6.13

RESISTÊNCIA À PENETRAÇÃO E ABSORÇÃO DE ÁGUA NO CABEDAL.

O valor médio da Penetração o de água deverá ser de no máximo 0,01 g e valor médio de absorção de água deverá ser entre 1,18% e 1,20% após 60 minutos.

2) PALMILHA DE LIMPEZA

ABNT NBR 14455:2015

DETERMINAÇÃO DA DUREZA

Dureza média deve estar entre 30 e 32 Asker C.

ASTM D 297:2013

DETERMINAÇÃO DA DENSIDADE PELO MÉTODO HIDROSTÁTICO

Densidade média deve estar entre 0,29 e 0,31 g/cm³.

3) PALMILHA ANTIPERFURANTE

BS EN 12568:2018, 7.2.1

DETERMINAÇÃO DA RESISTÊNCIA À PENETRAÇÃO DA PALMILHA

Força de penetração através da palmilha não deve ser menor que 2.500 N em qualquer corpo de prova.

4) SOLADO DE PU

NORMA ABNT NBR ISO 4649:2014:

Determinação da resistência da sola à abrasão

Apresentar valor médio menor ou igual a 58mm³

NORMA ABNT NBR ISO 20344:2015, 8.4.2:

Determinação da resistência à flexão da sola

Apresentar aumento de incisão de no máximo 0,1 mm



Comissão Permanente de Licitação	Fls. 183
	Subscrição: PLO
Processo Nº	

NORMA ABNT NBR ISO 20344:2015, 8.6:

Determinação da resistência ao óleo combustível

Valor médio de aumento de volume percentual de no máximo 19%

5) NAPA PRETA:

NORMA - ABNT NBR ISO 3377-2:2014

ENSAIO DE DETERMINAÇÃO DA FORÇA DE RASGAMENTO.

Valor médio da força na direção “a” de no mínimo 37 N. Valor médio da força na direção “b” de no mínimo 39 N.

NORMA - ABNT NBR 11057:2006

ENSAIO DE DETERMINAÇÃO DO PH E CIFRA DIFERENCIAL.

PH com valor máximo de 4,2 – cifra diferencial com valor máximo de 0,7

NORMA - ABNT NBR ISO 20344:2015, 6.4

ENSAIO DE DETERMINAÇÃO DE PROPRIEDADES DE TRAÇÃO.

Valor médio da força na direção “a” de no mínimo 12,00 N/mm. Valor médio da força na direção “b” de no mínimo 10,00 N/mm.

NORMA - ABNT NBR ISO 2589:2014

ENSAIO DE DETERMINAÇÃO DA ESPESSURA – COURO.

Entre 0,80 e 0,90mm.

NORMA - ABNT NBR ISO 20344:2015, 6.6, 6.7 e 6.8

ENSAIO DE DETERMINAÇÃO DE PERMEABILIDADE, ABSORÇÃO E COEFICIENTE DE VAPOR DE ÁGUA.

Valor médio de Permeabilidade de no mínimo 2,50 mg/cm².h – Valor médio de absorção de no máximo 5,30 mg/cm² - Valor médio de coeficiente de no mínimo 25 mg/cm²

NORMA - ABNT NBR ISO 11030:2012

ENSAIO DE DETERMINAÇÃO DE SUBSTÂNCIAS EXTRAÍVEIS EM DICLOROMETANO.

Teor extraído de no máximo 8%.

4.4 – COTURNO TÁTICO CANO LONGO

1) COURO DO CABEDAL

ABNT NBR ISO 2589:2014

ENSAIO DE DETERMINAÇÃO DA ESPESSURA.

Deverá ter espessura média de 2,0 a 2,2 mm.

ABNT NBR ISO 3376:2014

DETERMINAÇÃO DA RESISTÊNCIA À TRAÇÃO E A LONGAMENTO.

Admissão Permanente de Licitação	Fis. 184 Rubrica: 
---	--

O valor médio da resistência à tração deverá ser de 24 Mpa a 26 Mpa e o valor médio do alongamento percentual entre 73% e 79%

ABNT NBR ISO 20344:2015, 6.6, 6.7 e 6.8

DETERMINAÇÃO DA PERMEABILIDADE, ABSORÇÃO E COEFICIENTE DE VAPOR DE ÁGUA.

O valor médio da permeabilidade ao vapor de água deverá estar entre 0,5 e 0,7 mg/cm²h e do coeficiente de vapor de água entre 9,4 e 11 mg/cm².

ABNT NBR ISO 20344:2015, 6.13

RESISTÊNCIA À PENETRAÇÃO E ABSORÇÃO DE ÁGUA NO CABEDAL.

O valor médio da Penetração o de água deverá ser de no máximo 0,01 g e valor médio de absorção de água deverá ser entre 1,18% e 1,20% após 60 minutos.

2) PALMILHA DE LIMPEZA

ABNT NBR 14455:2015

DETERMINAÇÃO DA DUREZA

Dureza média deve estar entre 30 e 32 Asker C.

ASTM D 297:2013

DETERMINAÇÃO DA DENSIDADE PELO MÉTODO HIDROSTÁTICO

Densidade média deve estar entre 0,29 e 0,31 g/cm³.

3) PALMILHA ANTIPERFURANTE

BS EN 12568:2018, 7.2.1

DETERMINAÇÃO DA RESISTÊNCIA À PENETRAÇÃO DA PALMILHA

Força de penetração através da palmilha não deve ser menor que 2.500 N em qualquer corpo de prova.

4) SOLADO DE PU

NORMA ABNT NBR ISO 4649:2014:

Determinação da resistência da sola à abrasão

Apresentar valor médio menor ou igual a 58mm³

NORMA ABNT NBR ISO 20344:2015, 8.4.2:

Determinação da resistência à flexão da sola

Apresentar aumento de incisão de no máximo 0,1 mm

NORMA ABNT NBR ISO 20344:2015, 8.6:

Determinação da resistência ao óleo combustível

Valor médio de aumento de volume percentual de no máximo 19%

5) NAPA PRETA:

NORMA - ABNT NBR ISO 3377-2:2014

ENSAIO DE DETERMINAÇÃO DA FORÇA DE RASGAMENTO.

Valor médio da força na direção “a” de no mínimo 37 N. Valor médio da força na direção “b” de no mínimo 39 N.

NORMA - ABNT NBR 11057:2006

ENSAIO DE DETERMINAÇÃO DO PH E CIFRA DIFERENCIAL.

PH com valor máximo de 4,2 – cifra diferencial com valor máximo de 0,7

NORMA - ABNT NBR ISO 20344:2015, 6.4

ENSAIO DE DETERMINAÇÃO DE PROPRIEDADES DE TRAÇÃO.

Valor médio da força na direção “a” de no mínimo 12,00 N/mm. Valor médio da força na direção “b” de no mínimo 10,00 N/mm.

NORMA - ABNT NBR ISO 2589:2014

ENSAIO DE DETERMINAÇÃO DA ESPESSURA – COURO.

Entre 0,80 e 0,90mm.

NORMA - ABNT NBR ISO 20344:2015, 6.6, 6.7 e 6.8

ENSAIO DE DETERMINAÇÃO DE PERMEABILIDADE, ABSORÇÃO E COEFICIENTE DE VAPOR DE ÁGUA.

Valor médio de Permeabilidade de no mínimo 2,50 mg/cm².h – Valor médio de absorção de no máximo 5,30 mg/cm²- Valor médio de coeficiente de no mínimo 25 mg/cm²

NORMA - ABNT NBR ISO 11030:2012

ENSAIO DE DETERMINAÇÃO DE SUBSTÂNCIAS EXTRAÍVEIS EM DICLOROMETANO.

Teor extraído de no máximo 8%.

4.5 – BOTA MOTOCICLISTA CANO LONGO

1) COURO DO CABEDAL

ABNT NBR ISO 2589:2014

ENSAIO DE DETERMINAÇÃO DA ESPESSURA.

Deverá ter espessura média de 2,0 a 2,2 mm.

ABNT NBR ISO 3376:2014

DETERMINAÇÃO DA RESISTÊNCIA À TRAÇÃO E A LONGAMENTO.

O valor médio da resistência à tração deverá ser de 24 Mpa a 26 Mpa e o valor médio do alongamento percentual entre 73% e 79%

ABNT NBR ISO 20344:2015, 6.6, 6.7 e 6.8

Comissão Permanente de Licitação	Fls..	185
	Subscrição:	RW
Processo Nº		

DETERMINAÇÃO DA PERMEABILIDADE, ABSORÇÃO E COEFICIENTE DE VAPOR DE ÁGUA.

O valor médio da permeabilidade ao vapor de água deverá estar entre 0,5 e 0,7 mg/cm²h e do coeficiente de vapor de água entre 9,4 e 11 mg/cm².

ABNT NBR ISO 20344:2015, 6.13

RESISTÊNCIA À PENETRAÇÃO E ABSORÇÃO DE ÁGUA NO CABEDAL.

O valor médio da Penetração o de água deverá ser de no máximo 0,01 g e de absorção de água deverá ser entre 1,18% e 1,20% após 60 minutos

2) PALMILHA DE LIMPEZA

ABNT NBR 14455:2015

DETERMINAÇÃO DA DUREZA

Dureza média deve estar entre 30 e 32 Asker C.

ASTM D 297:2013

DETERMINAÇÃO DA DENSIDADE PELO MÉTODO HIDROSTÁTICO

Densidade média deve estar entre 0,29 e 0,31 g/cm³

3) PALMILHA ANTIPERFURANTE

BS EN 12568:2018, 7.2.1

DETERMINAÇÃO DA RESISTÊNCIA À PENETRAÇÃO DA PALMILHA

Força de penetração através da palmilha não deve ser menor que 2.500 N em qualquer corpo de prova.

4) SOLADO DE PU

NORMA ABNT NBR ISO 4649:2014:

Determinação da resistência da sola à abrasão

Apresentar valor médio menor ou igual a 58mm³

NORMA ABNT NBR ISO 20344:2015, 8.4.2:

Determinação da resistência à flexão da sola

Apresentar aumento de incisão de no máximo 0,1 mm

NORMA ABNT NBR ISO 20344:2015, 8.6:

Determinação da resistência ao óleo combustível

Valor médio de aumento de volume percentual de no máximo 19%

5) NAPA PRETA:

NORMA - ABNT NBR ISO 3377-2:2014

ENSAIO DE DETERMINAÇÃO DA FORÇA DE RASGAMENTO.

Comissão	Fls..
Permanente	186
de	
Licitação	Rio
Processo Nº	

Valor médio da força na direção “a” de no mínimo 37 N. Valor médio da força na direção “b” de no mínimo 39 N.

NORMA - ABNT NBR 11057:2006

ENSAIO DE DETERMINAÇÃO DO PH E CIFRA DIFERENCIAL.

PH com valor máximo de 4,2 – cifra diferencial com valor máximo de 0,7

NORMA - ABNT NBR ISO 20344:2015, 6.4

ENSAIO DE DETERMINAÇÃO DE PROPRIEDADES DE TRAÇÃO.

Valor médio da força na direção “a” de no mínimo 12,00 N/mm. Valor médio da força na direção “b” de no mínimo 10,00 N/mm.

NORMA - ABNT NBR ISO 2589:2014

ENSAIO DE DETERMINAÇÃO DA ESPESSURA – COURO.

Entre 0,80 e 0,90mm.

NORMA - ABNT NBR ISO 20344:2015, 6.6, 6.7 e 6.8

ENSAIO DE DETERMINAÇÃO DE PERMEABILIDADE, ABSORÇÃO E COEFICIENTE DE VAPOR DE ÁGUA.

Valor médio de Permeabilidade de no mínimo 2,50 mg/cm².h – Valor médio de absorção de no máximo 5,30 mg/cm² - Valor médio de coeficiente de no mínimo 25 mg/cm²

NORMA - ABNT NBR ISO 11030:2012

ENSAIO DE DETERMINAÇÃO DE SUBSTÂNCIAS EXTRAÍVEIS EM DICLOROMETANO.

Teor extraído de no máximo 8%.

5 – ANÁLISE INDIVIDUAL DO OBJETO

5.1 - A amostragem para ensaios destrutivos deve observar a Norma NBR 5426 – Planos de amostragem e procedimentos na inspeção por atributos nas condições constantes do quadro a seguir.

Plano de Amostragem para Ensaios Destrutivos (NQA 2,5%)

LOTE	PLANO DE AMOSTRAGEM	INSPEÇÃO ESPECIAL	
De fabricação	Simples	Regime Normal	Nível S-2

5.2 - A coleta de amostras para inspeção visual e verificação de medidas deve ser efetuada de acordo com o previsto no Edital do Processo Licitatório ou no Contrato de aquisição do item.

5.3 - As medidas básicas do produto acabado devem ser verificadas pela CONTRATANTE para efeito de recebimento do lote.

Comissão Permanente de Licitação	Fis. 188
	Rubrica: [assinatura]

5.4 - As demais medidas apresentadas nesta norma poderão, a critério da CONTRATANTE, após uma análise visual, incluindo-se os aspectos de simetria, funcionalidade e formato, serem verificadas para efeito de recebimento do lote.

5.5 - A Licitante vencedora do certame, deverá em um prazo de 10 (dez) dias úteis, apresentar uma amostra de cada tamanho dos uniformes adquiridos, antes do processo de confecção de todos os lotes.

5.6 - Ensaios - A coleta de amostras para ensaios deve ser efetuada de acordo com previsto no Edital do Processo Licitatório ou no Contrato de aquisição do item.

5.7 - Defeitos - A calça operacional e a camisa (gandola) manga curta, deverão estar isentos de defeitos, em especial, os assinalados a seguir:

5.8 - Tecido - O Conjunto de uniforme operacional padrão manga curta não poderá apresentar defeitos de tecelagem, acabamento ou tinturaria. A revisão das peças de tecido, no tocante a defeitos de tecelagem e acabamento, é de responsabilidade do confeccionista.

5.9 - Costuras - As costuras não poderão apresentar enrugamento, franzidos e pontos falhados. Todas deverão estar abertas e devidamente prensadas.

5.10 - Aviamentos - Os aviamentos especificados nesta norma poderão, a critério da Guarda Municipal de Campos, após uma análise visual, serem verificados para efeito de aprovação da amostra ou de recebimento.

5.11 - A avaliação dos defeitos deve ser feita de acordo com a Norma NBR 5429 – Planos de amostragem e procedimentos na inspeção por variáveis.

5.12 – Etiqueta - A peça deverá trazer, internamente, etiquetas com as seguintes informações: Nome do fabricante (razão social), CNPJ e origem da Indústria, número do manequim, composição do tecido, orientações sobre lavagem, secagem, passamento da peça e outras Informações relevantes. - As indicações devem ser feitas de maneira clara. Informações sobre o tratamento e cuidados para a conservação são obrigatórias e devem estar de acordo com a norma ISO 3758:2005 regulamento técnico sobre etiquetagem aprovado pela resolução nº 02/2008 do CONMETRO.

6 - ESPECIFICAÇÕES DOS OBJETOS

6.1- Descrição da camisa (gandola) manga curta:

6.1.1 - Camisa (gandola) manga curta, confeccionada em tecido misto de algodão e poliéster em tela Rip Stop na cor azul noturno, conforme especificado na Tabela 1, **item 6.6.1**, (ver figuras de 1 a 08), **item 6.1.3**.

- Frente e Costas:

Comissão Permanente de Licitação	Fis. 189
	Rubrica: P.O.

20

- Vista da frente esquerda (do usuário) fixada por costura de dois pespontos distando 5,0 cm da borda, com abotoamento aparente apresentando cinco caseados do tipo retangular com espaçamento entre si medindo L8 e do decote até o primeiro caseado L7. (ver figuras 1 e 5), **item 6.1.3.**
- Frente superior lado direito de quem veste com uma tira de Fecho de contato (fêmea) com L9 de comprimento por 2,0 cm de largura, para fixação do nome do agente, posicionada 1,0 cm de distância acima da costura da portinhola de fechamento do bolso.
- Frente superior lado esquerdo de quem veste, com o Brasão da GCM medindo 7,0 X 7,0 cm (ver figura 2), **item 6.7.1.2**, em suas cores originais em bordado eletrônico aplicado diretamente na peça de tecido ao centro superior 3,0 cm acima da costura da portinhola de fechamento do bolso.
- Vista da frente direita (do usuário) com 5 botões 100% poliéster, com quatro furos, medindo 15 mm de diâmetro, costurados em relação às casas da vista esquerda e um botão reserva costurado internamente próximo à bainha da barra (ver figuras 5 e 6), **item 6.1.3.**
- Vistas da frente dobradas para a parte interna medindo 9,0 cm de largura, a partir da bainha da barra, prolongando-se até a costura dos ombros com 3,0 cm de largura (ver figura 6), **item 6.1.3.**
- Costas com duas pregas posicionadas na diagonal em relação as cavas, sendo, uma de cada lado dos ombros junto a costura das mangas. Pregas posicionadas à 10,0 cm abaixo das cavas e no ombro à 2,0 cm a partir do limite das cavas. Profundidade das pregas com 4,0 cm (ver figura 20), **item 6.1.3.**
- Barra com bainha dobrada medindo 2,0 cm de largura (ver figura 1), **item 6.1.3.**
- **Gola:**
 - Gola esporte com duplo pesponto na borda, medindo 8,0 cm de altura no centro e 8,5 cm nas extremidades com entretela tecida termocolante 100% algodão com 100 g/m² (\pm 5%), de acabamento macio, tendo adesivo tipo polietileno de alta densidade (ver figura 3), **item 6.1.3.**
- **Bolsos:**
 - Frontes superiores com dois bolsos fole, com prega macho medindo 4,0 cm de largura e duplo pesponto nas bordas da prega. Bainha do bolso medindo 2,0 cm de largura (ver figura 6), **item 6.1.3.**
 - Bolsos recobertos por portinholas com formato em “asa de morcego” e duplo pesponto nas bordas, medindo 5,5 cm de comprimento por L9 de largura. Portinholas com caseado medindo 15 mm de diâmetro costurados nas mesmas (para fechamento do bolso). Portinhola do bolso do lado esquerdo (do usuário) com caneteiro com abertura medindo 2,5 cm. Portinholas com entretela tecida termocolante 100% algodão com 100 g/m² (\pm 5%), de acabamento macio, tendo adesivo tipo polietileno de alta densidade (ver figura 7), **item 6.1.3.**

Comissão Permanente de Licitação	Fis.. 190
	Subscrição: 110

- Bolsos com quinas chanfradas de 2,5 cm e duplo pesponto nas bordas, medindo L10 de comprimento por L9 de largura.

- Moscas de segurança medindo 1,0 cm de comprimento aplicadas nas extremidades das bordas superiores das portinholas, seção do caneteiro e bordas dos bolsos (ver figura 7), **item 6.1.3.**

- Bolsos posicionados na frente com uma altura L4 a partir da costura de união dos ombros e uma medida L5 a partir do centro da vista de abertura (ver figura 4), **item 6.1.3.**

- Mangas:

- Mangas com bainha dobrada, medindo 2,0 cm de largura (ver figura 1), **item 6.1.3.**

- Escudo da GCM Campos dos Goytacazes (ver figura 3), **item 6.7.1.3**, e Bandeira da Cidade de Campos / RJ, (ver figura 1), **item 6.7.1.1**, em bordado eletrônico, aplicado diretamente nas mangas, a 5,0 cm abaixo do limite superior das cavas. Escudo da GCM Campos na manga do lado esquerdo do usuário e bandeira da Cidade de Campos / RJ na manga do lado direito do usuário (ver figuras 1, 2, 3 e 4), **item 6.1.3.**

- Dragonas:

- Ombros apresentando dragonas chanfradas medindo L11 de comprimento por 4,5 cm de largura com entretela tecida termocolante 100% algodão com 100 g/m² ($\pm 5\%$), de acabamento macio, tendo adesivo tipo polietileno de alta densidade (ver figura 1, 4 e 8), **item 6.1.3.**

- Dragonas posicionadas, centralizada em relação a costura de união dos ombros, tendo um caseado na ponta. Costura de ombros com um botão de resina de quatro furos medindo 15 mm de diâmetro (em cada ombro), costurado em relação às casas das dragonas (ver figuras 4, 8 e 9), **item 6.1.3.**

- Etiqueta:

- Etiqueta de identificação e conservação da peça, inserida internamente no centro da linha de costura da gola (ver figura 3 e 4), **item 6.1.3**, com as informações descritas no **item 5.12.**

6.1.2- Cor Padrão

- **Cor Padrão:** A cor padrão do tecido plano brim Rip Stop, cor azul noturno, **Pantone 19-4010 TP**, com as seguintes coordenadas colorimétricas, de acordo com a tabela 2, **item 6.6.1.1**

6.1.3 - DESENHO TÉCNICO CAMISA OPERACIONAL PADRÃO

Comissão Permanente de Licitação	Fls.. 191
	Rubrica: 191
Processo Nº	



Figura 1 - Vista da frente



Figura 2- Vista das costas



Figura 3 – Detalhes da gola

Comissão Permanente de Licitação	Fis..
	Subscrição
Processo nº	

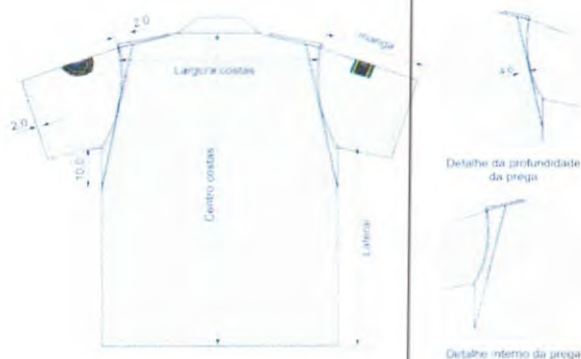

Figura 4 – Detalhes do posicionamento do bolso, dragonas, do Escudo da Guarda Municipal e bandeira de Campos

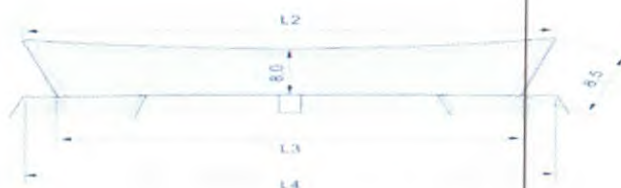

Figura 5 – vista interna da frente esquerda e direita



Figura 6 – Vista dos botões

Comissão Permanente de Licitação	Fls. 193
Processo nº	Rubrica: <i>[assinatura]</i>

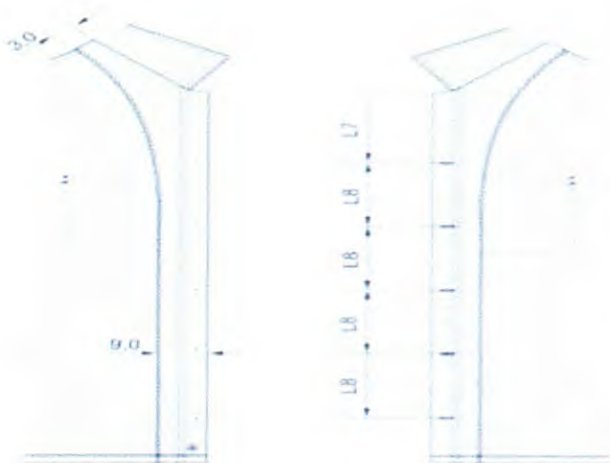

Figura 7 – Detalhes dos bolsos

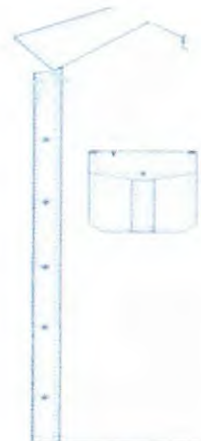

Figura 8 – Detalhes das dragonas

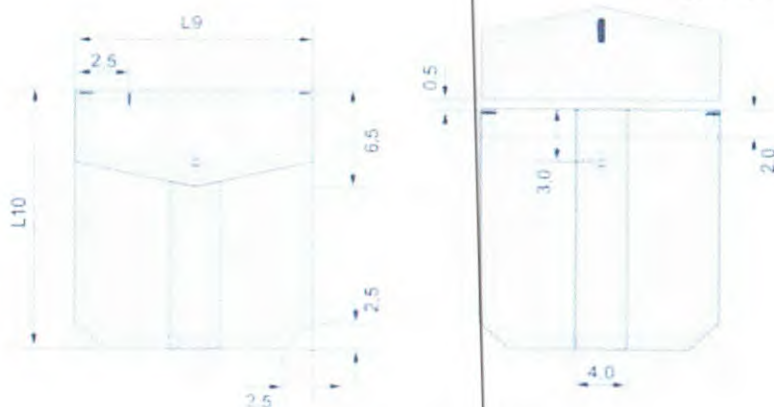

Figura 9 – Detalhes do botão

6.2 - CONDIÇÕES ESPECÍFICAS DA CALÇA OPERACIONAL PADRÃO / TÁTICA

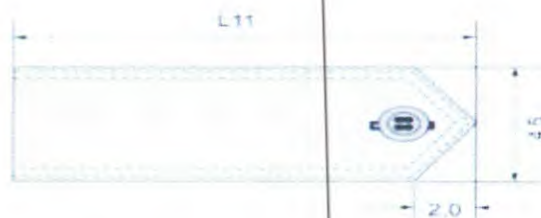
6.2.1 - Descrição da Calça Operacional / Tática

- Calça operacional, confeccionada em tecido plano brim Rip Stop, misto de algodão e poliéster na cor azul noturno, conforme especificado na Tabela 1, **item 6.6.1**, (ver figuras de 1 a 10), **item 6.2.1.6**.

Comissão Permanente de Licitação	Fls. 194
	Subscrição: [assinatura]
Processo Nº	

- Frente e Costas:

- Cós da calça reto com aplicação de entretela. Cós auto-ajustável, com anatomia dada pelo elástico embutido na lateral do cós e modelagem do corpo anatômica. Cós medindo 4,5 cm de largura com elástico de 3,0 cm de largura embutido nas laterais (ver figuras 2 e 3), **item 6.2.1.6.**

- Cós fechado com botão de massa medindo $\pm 2,0$ cm de diâmetro e abotoamento interno com botão de massa medindo $\pm 1,5$ cm de diâmetro. Dois passadores fixados na frente da calça, outros dois passadores na direção das costuras laterais e quatro passadores traseiros, todos os oito com 2,5 cm de largura por 4,5 cm de comprimento e costurados em tecido duplo. Todos os passadores recebem moscas de segurança aplicadas nos cantos superiores e inferiores (ver figuras 2 e 4), **item 6.2.1.6.**

- Braguilha medindo 4,0 cm de largura com pesponto duplo, fechada com zíper destacável na cor do tecido, com trava automática, com cursor de material 100% poliéster, tipo galalite grosso ou Vislon, cremalheira: 100% poliéster com largura e comprimento proporcional, e adequado com o tamanho da calça, complementada por um botão de pressão em latão no cós e um botão de segurança de massa na parte interna do cós. Na face interna da calça, no lado direito do usuário, o perdigal deve possuir uma modelagem assimétrica costurado em tecido duplo e reforçado com entretela termocolante, com caseado a 2,5 cm de distância paralela ao cós, para abotoamento interno. (ver figuras 2, 4 e 5), **item 6.2.1.6.**

- Bolsos:

- Bolsos tipo faca chanfrado com duplo pesponto e moscas de segurança aplicadas nas extremidades superior e inferior da abertura dos bolsos em ambas as laterais da frente (ver figura 2 e 4), **item 6.2.1.6.**

- Forro dos bolsos em tecido misto de poliéster e algodão, na cor preta. A abertura do bolso recebe uma vista do mesmo tecido da calça, costurada com aplicação de entretela, de aproximadamente 3,0 cm em toda sua extensão sobreposta ao forro. Forro do bolso profundo medindo 28,5 cm de comprimento por 18,5 cm de largura e na lateral medindo 19,5 cm de comprimento com abertura superior com acabamento em viés. Na linha superior do bolso tipo faca a abertura deverá ter 7,0 cm, na linha inferior do bolso tipo faca a abertura do bolso deverá ter 4,5 cm. Na linha inferior do bolso tipo faca deverá ser sobreposto tecido tipo cordura na mesma cor do tecido da calça, como reforço para uso de canivetes, medindo 4,0 cm na lateral externa, 6,0 cm na lateral interna do reforço, 2,5 cm na parte inferior e 4,5 cm na parte superior do reforço. Na parte inferior do reforço, o forro deverá possuir, em linha reta para acomodar verticalmente o canivete deve ter a profundidade de 5,0 cm para início do chanfrado, e as medidas do forro podendo ser adequada proporcionalmente ao tamanho da calça (ver figuras 4 e 5), **item 6.2.1.6.**

Comissão Permanente de Licitação	Fls. 195
Processo nº	Rubrica: [assinatura]

- Bolsos Laterais

- Bolsos laterais com bordas inferiores chanfrado, com aplicação embutida de forma inclinada seguindo a estética do recorte e da costura lateral da calça, com pesponto duplo e moscas de segurança apenas nos cantos superiores. Possui bolso interno com mais duas divisórias, totalizando 3 compartimentos para maior funcionalidade da peça (ver figuras 2 e 8), **item 6.2.1.6.**

- O fechamento do bolso lateral se dá por dois fechos de contatos (velcro) medindo 5,0 cm de comprimento por 2,0 cm de largura na cor azul marinho, sendo o fecho de contato fêmea (lado macio) posicionado nas extremidades borda superior da abertura do bolso e o fecho de contato macho (lado áspero) posicionado nas extremidades da face interna do forro da portinhola (ver figuras 2 e 8), **item 6.2.1.6.**

- A portinhola terá 6,0 cm da largura e aplicação de entreteleta, assim como o vivo do bolso na área que receberá a face macia do fecho de contato. Prega macho com 1,0 cm (2,0 cm no total) de profundidade. Bolso e prega, ambos em formatos acompanhando a costura lateral da calça. Na portinhola terá uma abertura para inserção do clip do canivete de 2,5 cm, seguindo a base do reforço para canivete do bolso frontal (ver figuras 2 e 8), **item 6.2.1.6.**

- Bolsos traseiros:

- Dois bolsos embutidos localizados na parte traseira da calça, abaixo à pala. Abertura do bolso com vivo do mesmo tecido da calça medindo 1,2 cm de largura com aplicação de entreteleta. As laterais da abertura do bolso embutido recebem moscas de segurança. Forro do bolso em tecido misto de poliéster e algodão, na cor preta, embutido na pala das costas (ver figuras 2, 7 e 8), **item 6.2.1.6.**

- O fechamento do bolso traseiro se dá por dois fechos de contatos (velcro) medindo 5,0 cm de comprimento por 2,0 cm de largura na cor azul noturno, sendo o fecho de contato fêmea (lado macio) posicionado nas extremidades borda superior da abertura do bolso e o fecho de contato macho (lado áspero) posicionado nas extremidades da face interna do forro da portinhola. Portinhola com pesponto duplo com aplicação de entreteleta, posicionada acima do bolso e embutida na pala das costas (ver figura 7), **item 6.2.1.6.**

- Reforço do entrepernas (Taco):

- Reforço com mesmo tecido utilizado na calça, com formato de losango aplicado entre os ganchos da frente e das costas, na costura de entrepernas. Esse recorte em forma de losango tem suas costuras pespontadas em todo seu contorno e mosqueada na direção dos ganchos frente e costas, com medidas fixas de 38,0 cm por 8,0 cm (ver figuras 1 e 9), **item 6.2.1.6.**

6.2.1.1 - Bainha da calça operacional padrão, medindo 2,0 cm de largura, costurada na máquina reta (ver figura 2) **item 6.2.1.6.**

Comissão Permanente de Licitação	Fis. 196
	Rubrica: [assinatura]

6.2.1.2 – Bainha da calça tática, com caseado para passagem de cadaço em nylon para ajuste de largura, nas calças que compõem os conjuntos táticos: Combat Shirt Azul Noturno, Combat Shirt Camuflado Digital Blue Sky e Combat Shirt Camuflado Digital Cerrado. (ver figura 10), **item 6.2.1.6.**

- Etiqueta:

- Etiqueta de identificação e conservação da peça, inserida internamente no centro da linha de costura do cós (ver figuras 2, 4 e 6) **item 6.2.1.6**, com as especificações descritas no **item 5.12.**

- As indicações devem ser feitas de maneira clara. Informações sobre o tratamento e cuidados para a conservação são obrigatórias e devem estar de acordo com a norma ISO 3758:2005 regulamento técnico sobre etiquetagem aprovado pela resolução nº 02/2008 do CONMETRO.

6.2.1.3 - Cor padrão calça operacional / tática - A cor padrão do tecido da calça padrão / tática, azul noturno, brim Rip Stop, **Pantone 19-4010 TP**, com as coordenadas colorimétricas de acordo com a tabela 2, **item 6.6.1.1.**

6.2.1.4 - Cor padrão do tecido da calça tática, brim Rip Stop, **Camuflado Digital Blue Sky**, com as coordenadas colorimétricas de acordo com a tabela 1, **item 6.6.1.12.**

6.2.1.5 - Cor padrão do tecido da calça tática brim Rip Stop, **Camuflado Digital Cerrado**, com as coordenadas colorimétricas de acordo com a tabela 1, **item 6.6.1.13.**

6.2.1.6 - DESENHO TÉCNICO: CALÇA OPERACIONAL/ TÁTICA.



Figura 1- Calça operacional masculina



PREFEITURA DE
CAMPOS
UMA NOVA HISTÓRIA

ESTADO DO RIO DE JANEIRO
SECRETARIA MUNICIPAL DE ORDEM PÚBLICA
GUARDA CIVIL MUNICIPAL

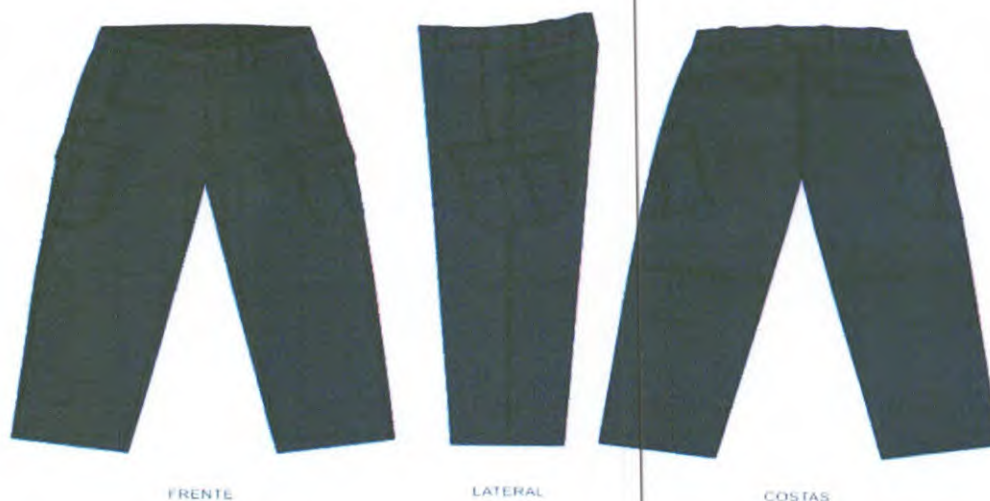

Comissão Permanente de Licitação	Fis..	197
	Rubrica:	<i>[Signature]</i>
	Processo nº8	



Figura 2- Calça operacional masculina



PREFEITURA DE
CAMPOS
UMA NOVA HISTÓRIA

ESTADO DO RIO DE JANEIRO
SECRETARIA MUNICIPAL DE ORDEM PÚBLICA
GUARDA CIVIL MUNICIPAL



Comissão Permanente de Licitação	Fis..	198
	Rubrica:	<i>[assinatura]</i>
	Processo Nº	

Tira de elástico de 3,0 cm de largura
embutida por dentro do cós



CINTURA RETRAIDA



CINTURA ESTICADA

Figura 3- Detalhes da cintura alto ajustável com
elástico embutido no cós

DE TALHE DO BOTÃO
DE MASSA COSTURADO



Figura 4- Detalhes dos passantes do dianteiro com
suporte para fixação do distintivo

DE TALHE DO
BOTÃO INTERNO

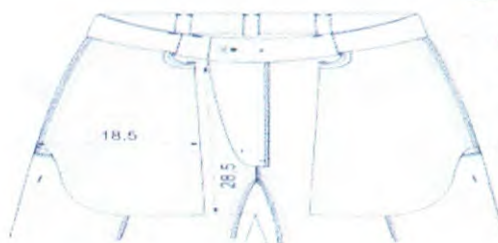

- Forro do bolso em tecido misto e
abertura superior com acabamento em viés;
- Bolsos com acabamentos embutidos e duplo pesponto.

Forro no bolso embutido com vivo e
bolsos laterais

Figura 5 - Detalhes do forro dos bolsos dianteiros superiores e laterais,
localização da etiqueta de conservação e abotoamento interno



Comissão Permanente de Licitação	Fls. 199
	Rubrica: [assinatura]
Processo Nº	



Figura 6 - Detalhes do forro dos bolsos traseiro embutido com vivo



Figura 7 - Detalhes do bolsos traseiros

Medidas em centímetros

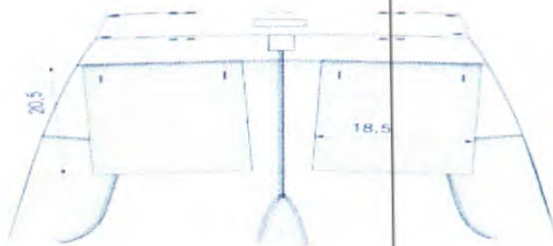
Abertura para inserção de canivete

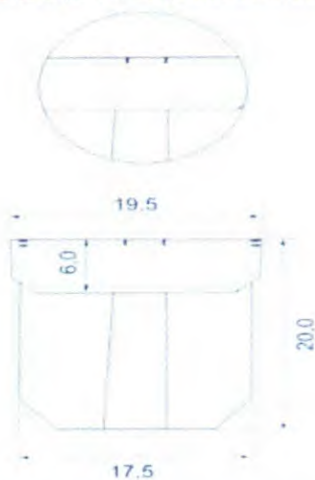

Detalhes do bolso lateral fechado

Prega macho inclinada com 10 cm de profundidade

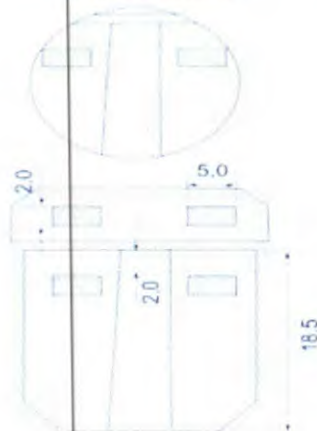

Detalhes do bolso lateral aberto



PREFEITURA DE
CAMPOS
UMA NOVA HISTÓRIA

ESTADO DO RIO DE JANEIRO
SECRETARIA MUNICIPAL DE ORDEM PÚBLICA
GUARDA CIVIL MUNICIPAL



Comissão Permanente de Licitação	Fls.. 200
	Rubrica: [assinatura]
Processo Nº	

Divisórias internas no bolso para
acessórios e canivete

Figura 8 - Detalhes dos bolsos laterais e portinholas



Figura 9 - Detalhes do reforço (Taco) do
entrepernas



- Detalhe exclusivo da calça tática

Comissão Permanente de Licitação	Fls. 201
	Rubrica: [assinatura]
Processo nº	

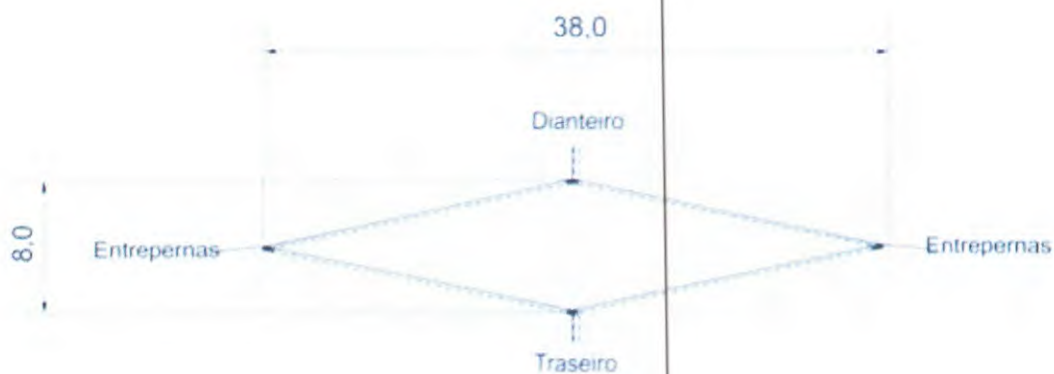

Figura 10 - Detalhes do caseado para passagem do cadarço de ajuste da barra da calça

6.3 - Descrição Camisa Combat Shirt:

6.3.1 - Combat Shirt com o corpo confeccionado em malha de acordo com a ficha técnica da tabela 3, **item 6.6.1.7**, com mangas e gola de acordo com a ficha técnica da tabela 1, **item 6.6.1**, e laterais furadinhas para ventilação de acordo com a tabela 4, **item 6.6.1.8**, de acordo com os desenhos técnicos das figuras 1 a 11, **item 6.3.1.11**.

- Gola:

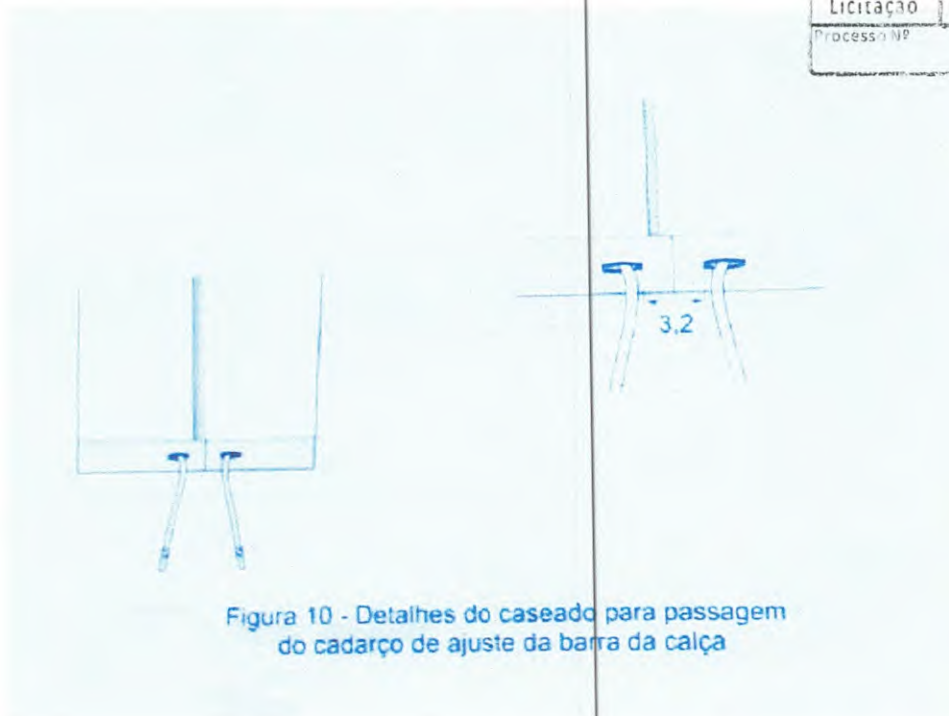
- Gola com pé de gola e colarinho de pontas acentuadas em tecido conforme especificado na tabela 1, **item 6.6.1**, com comprimento variável L3 medindo 4,5 cm no meio das costas e 6,5 cm nas extremidades. Pé de gola com largura constante de 3,5 cm e com comprimento variável L4. Abertura do decote proporcionada por zíper sintético na cor azul noturno, medindo 15,0 cm de comprimento. Contra vista ou proteção da abertura com 2,5 cm de largura por 17,0 cm de comprimento.

- Mangas

- Mangas tipo raglã em tecido conforme especificado na tabela 1, **item 6.6.1**. Punhos ajustados por aleta presa na costura de união das extremidades do punho. Aleta medindo 7,0 cm de comprimento e 5,5 cm de largura, com quina superior chanfrada. Aleta com fecho de contato (velcro) tipo macho (lado áspero) fixado na face interna da aleta, medindo 5,0 cm de largura por 5,0 cm de comprimento,

na cor preta. No punho, é fixada a tira de fecho de contato (velcro) tipo fêmea (lado macio), na cor azul noturno. Essa tira terá comprimento de 16,0 cm de comprimento por 5,0 cm de largura e será fixada na parte da frente do punho, a 2,0 cm de distância da costura de fechamento da manga (ver figuras 2, 3, 6, 7 e 11), **item 6.3.1.11.**

- Punhos das mangas medindo 9,0 cm de largura (ver figura 7), **item 6.3.1.11.**

- Reforço do cotovelo e ombro (na manga):

- Reforço do cotovelo com matelassê em tecido conforme especificado na tabela 1, **item 6.6.1.** Sobreposto à manga, medindo comprimento de 19 cm por largura de 15 cm. Reforço posicionado sobre a manga à altura variável L5 a partir da extremidade inferior do punho (ver figura 7), **item 6.3.1.11.**

- Reforço do ombro com matelassê em tecido conforme especificado na tabela 1, **item 6.6.1,** sobreposto à manga na altura do ombro, medindo comprimento de 18,5 cm pela largura total da manga (ver figuras 2, 3 e 11), **item 6.3.1.11.**

- Bolsos (na manga):

- Dois bolsos com fole em tecido conforme especificado na tabela 1, **item 6.6.1,** medindo comprimento 17,5 cm por largura de 14,5 cm, com portinholas medindo largura 14,5 cm por 6,5 cm de altura. Portinhola reta com aplicação de moscas de segurança e fecho de contato, (velcro) tipo fêmea, e na cor do tecido (ver figuras 9,10 e 11), **item 6.3.1.11.**

- Portinholas com dois fechos de contato (velcro) tipo macho (lado áspero) medindo 2,8 cm de largura por 3,8 cm de comprimento aplicados na parte interna, ambos na cor azul marinho (ver figura 9), **item 6.3.1.11.**

- Bolsos com fecho de contato (velcro) tipo fêmea (lado macio) na cor azul marinho, medindo largura de 12,0 cm por comprimento de 16,5 cm posicionado sobre a frente do bolso, a 1,0 cm de distância das laterais do bolso (ver figura 9), **item 6.3.1.11.**

- Bainha do bolso medindo 2,0 cm de largura (ver figura 9), **item 6.3.1.11.**

- Bolsos pregados nas mangas em posição inclinada, com distâncias 19,0 cm e 28 cm da extremidade superior da manga e com distância variável (L14) entre o bolso e o reforço do cotovelo (ver figura 9), **item 6.3.1.11.**

- Corpo e Recortes laterais:

- Corpo Frente e costas em tecido conforme especificado na tabela 3, **item 6.6.1.7.**

- Laterais em tecido conforme especificado na tabela 4, **item 6.6.1.8,** furadinho para ventilação, que se prolonga da bainha da peça até um pouco além das axilas. Este recorte tem comprimento variável e 10,0 cm de largura na barra e cava (ver figuras 2, 3 e 8), **item 6.3.1.11.**

Comissão Permanente de Licitação	Fls. 202
Processo nº	000

Comissão Permanente de Licitação	Fis. 203
Processo nº	Subscrição: P.O.

- **Bainha da barra:**

- Bainha da barra medindo 2,5 cm de largura (ver figura 2 e 3), **item 6.3.1.11.**

- **Etiqueta:**

- Etiqueta de identificação da peça, inserida internamente no centro da linha de costura da gola, e com as informações descritas no **item 5.12.**

6.3.1.2 - COR PADRÃO CAMISA COMBAT SHIRT AZUL NOTURNO

- A cor padrão do tecido das mangas e gola, brim Rip Stop, **Pantone 19-4010 TP**, com as coordenadas colorimétricas de acordo com a tabela 2, **item 6.6.1.1.**

6.3.1.3 - Malha do corpo, frente e costas da Combat Shirt azul noturno e dos recortes furadinhos das laterais na cor azul marinho, Pantone 19-3815 TPX.

6.3.1.4 - COR PADRÃO CAMISA COMBAT SHIRT CAMUFLADO DIGITAL BLUE SKY:

- A cor padrão do tecido das mangas e gola, brim Rip Stop, cor **Pantone**, conforme especificações das coordenadas colorimétricas de acordo com a tabela 1, **item 6.6.1.12.**

6.3.1.5 - Malha do corpo frente e costas da Combat Shirt Camuflado Digital Blue Sky e dos recortes furadinhos das laterais na cor azul marinho, Pantone 19-3815 TPX.

6.3.1.6 - COR PADRÃO CAMISA COMBAT SHIRT CAMUFLADO DIGITAL CERRADO:

- A cor padrão do tecido das mangas e gola, brim Rip Stop, cor **Pantone**, conforme especificações das coordenadas colorimétricas de acordo com a tabela 1, **item 6.6.1.13.**

6.3.1.7 - Malha do corpo frente e costas da Combat Shirt Camuflado Digital Cerrado e dos recortes furadinhos das laterais na cor verde musgo Pantone 19-0323 TCX.

- **Bordados em Patch de alta definição com velcro.**

6.3.1.8 - Cada Combat Shirt na cor Azul Noturno deverá ter acondicionado na embalagem um kit com 01 (um) Par de bordados Patch, contendo; 01 (uma) bandeira da cidade de Campos dos Goytacazes (ver figura 1), **item 6.7.1.1** e 01 (um) escudo da Guarda Civil Municipal de Campos dos Goytacazes, (ver figura 3), **item 6.7.1.3 .**

6.3.1.9 - Cada Combat Shirt na cor Camuflado Digital Blue Sky, deverá ter acondicionado na embalagem um kit com 01 (um) Par de bordados em Patch, contendo; 01(uma) bandeira da cidade de Campos dos Goytacazes, (ver figura 4), **item 6.7.1.7** e 01(um) escudo da Guarda Civil Municipal de Campos dos Goytacazes, (ver figura 6), **item 6.7.1.9.**

6.3.1.10 - Cada Combat Shirt na cor Camuflado Digital Cerrado, deverá ter acondicionado na embalagem um kit, com 01 (um) Par de bordados em Patch, contendo; 01(uma) bandeira da cidade

de Campos dos Goytacazes, (ver figura 4), **item 6.7.1.7** e 01(um) escudo da Guarda Civil Municipal de Campos dos Goytacazes, (ver figura 6), **item 6.7.1.9.**

6.3.1.11 - DESENHO TÉCNICO COMBAT SHIRT

Comissão Permanente de Licitação	Fls. 204
Processo Nº	Rubrica: <i>[assinatura]</i>



Figura 1 – Detalhes Gerais da Frente e Costas



PREFEITURA DE
CAMPUS
UMA NOVA HISTÓRIA

ESTADO DO RIO DE JANEIRO
SECRETARIA MUNICIPAL DE ORDEM PÚBLICA
GUARDA CIVIL MUNICIPAL



Comissão Permanente de Licitação	Fis.:	205
	Rubrica:	<i>[Signature]</i>
Processo nº		



Figura 2 - Detalhes das frente



Figura 3 - Detalhes das costas

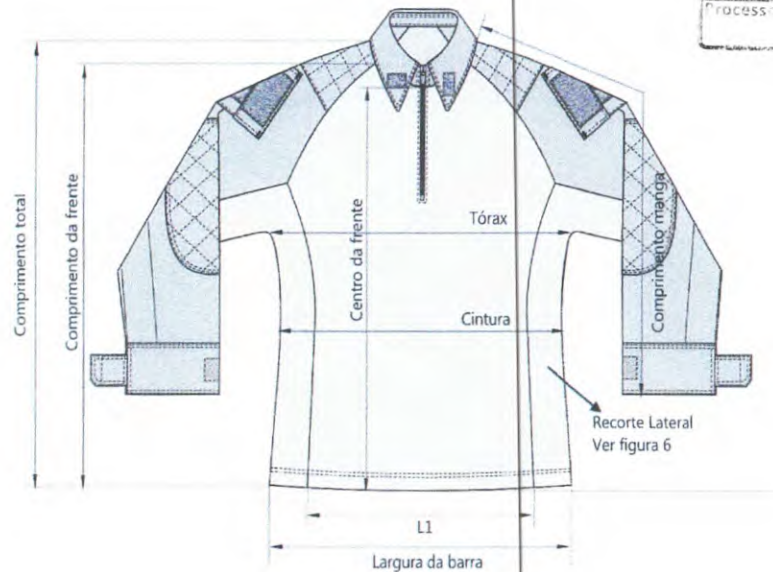

PREFEITURA DE
CAMPOS
UMA NOVA HISTÓRIA

ESTADO DO RIO DE JANEIRO
SECRETARIA MUNICIPAL DE ORDEM PÚBLICA
GUARDA CIVIL MUNICIPAL

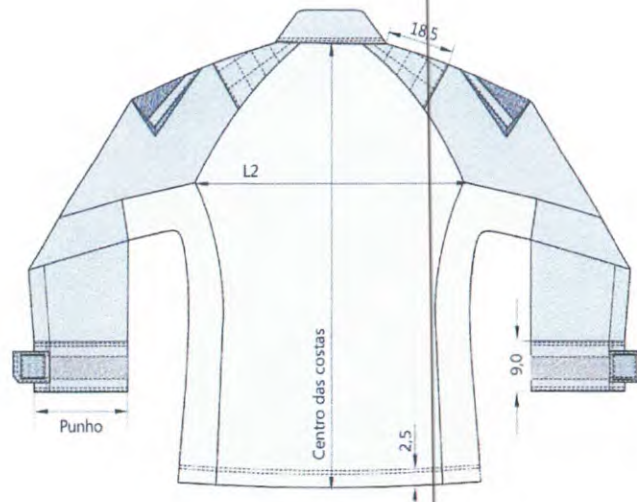

Comissão Permanente de Licitação	Fls. 206
	Rubrica: [assinatura]
Processo Nº	



Figura 4 - Detalhes da gola



Figura 5 - Detalhes da gola

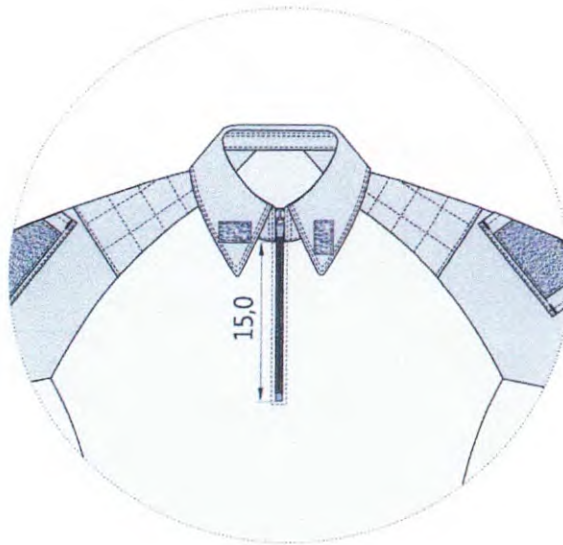

Figura 6 - Detalhes do punho

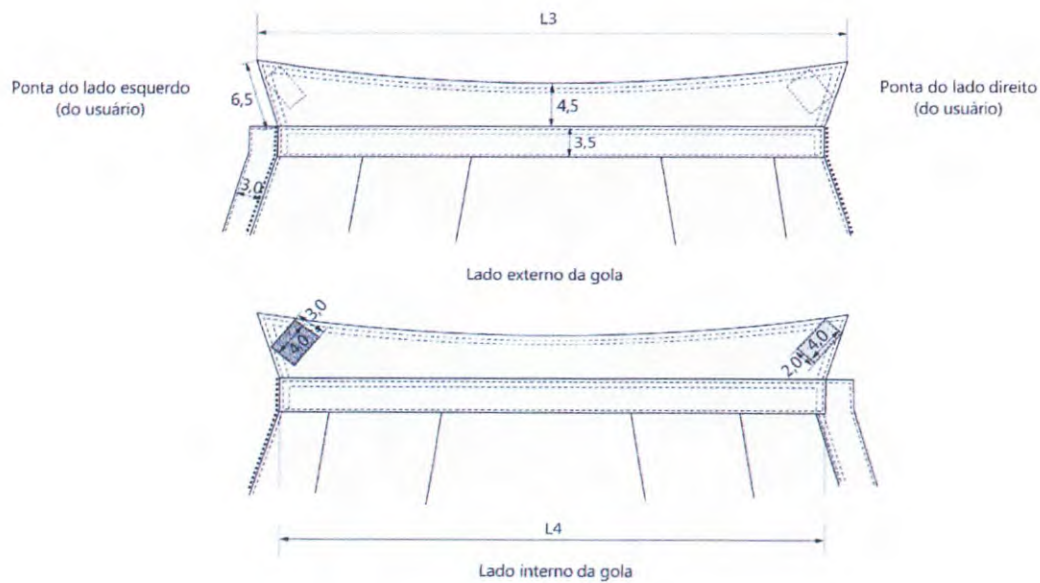

Figura 7 - Detalhes do reforço do cotovelo

Comissão Permanente de Licitação	Fis. 208
	Subscrição: PO
Processo Nº	

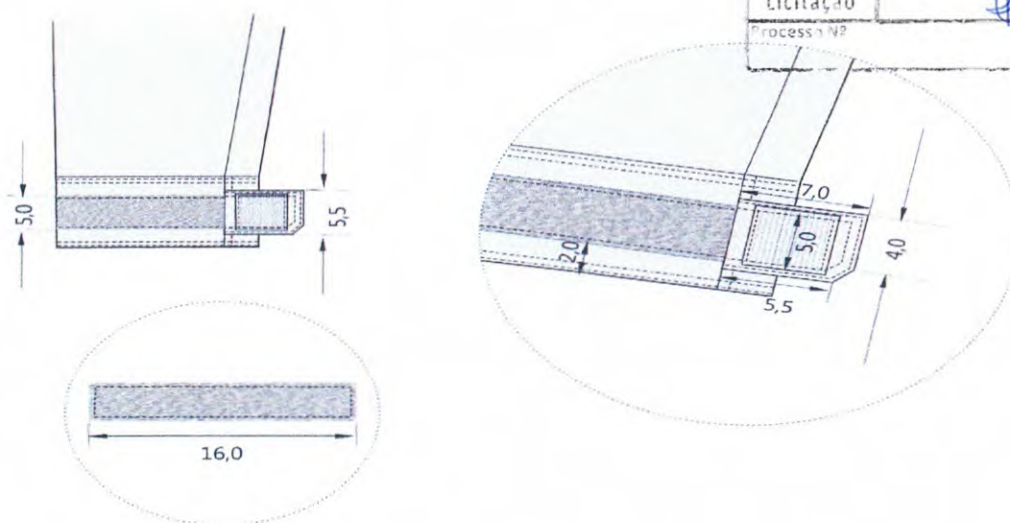

Figura 8 - Medidas do recorte lateral

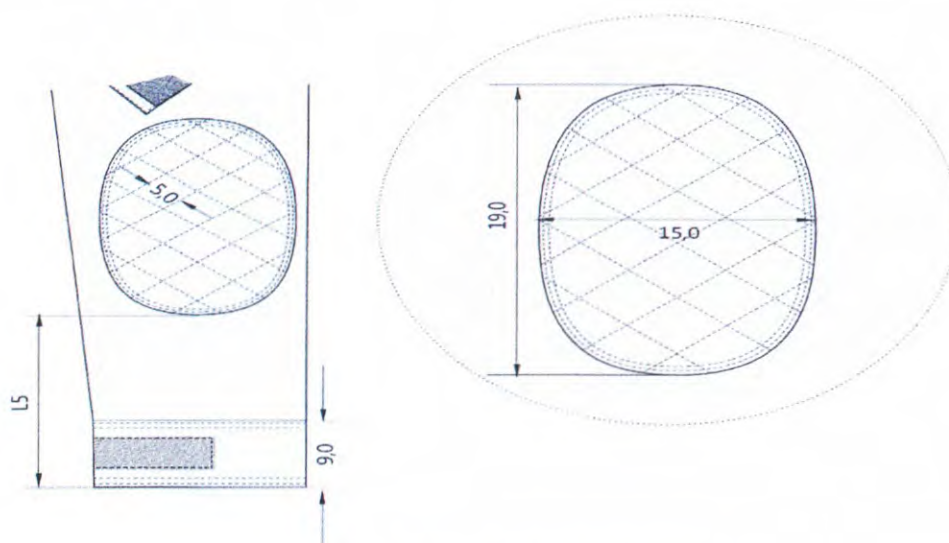

Figura 9 - Detalhes dos bolsos

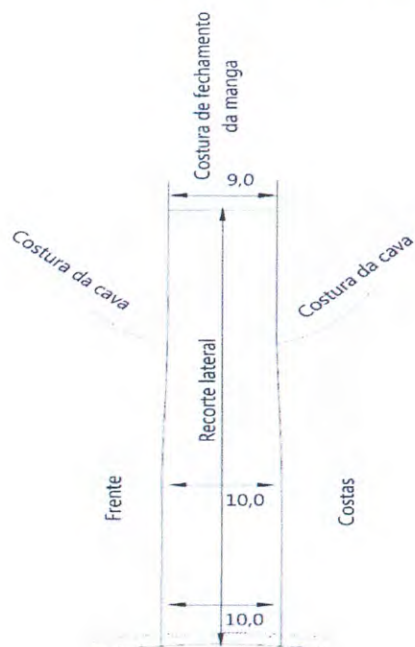

Comissão Permanente de Licitação	Fls..	209
	Rubrica:	PO
Processo Nº		

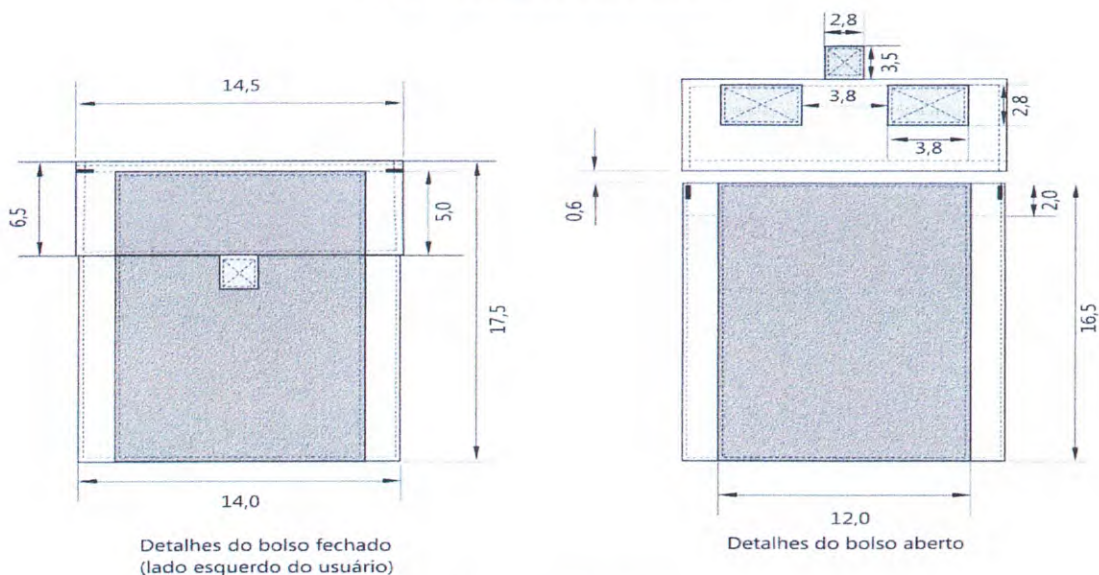

Figura 10 - Detalhes do fole dos bolsos
(foles levantados)



Figura 11 - Detalhes do posicionamento do
bolso na manga
(vista lateral da manga)

6.4 - CONDIÇÕES ESPECÍFICAS DA CAMISA (GANDOLA) MANGA LONGA AZUL NOTURNO

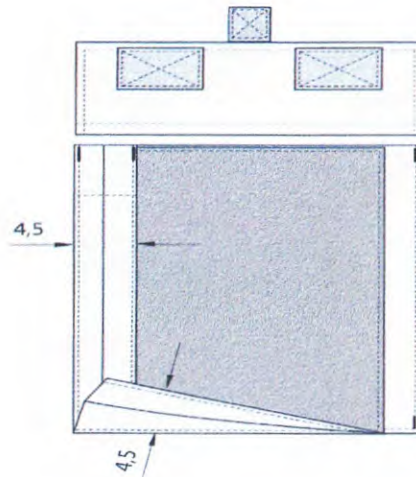
6.4.1 - Descrição da Camisa (gandola) Operacional Manga Longa

Comissão Permanente de Licitação	Fis.:	210
	Subscrição:	AO
Processo Nº		

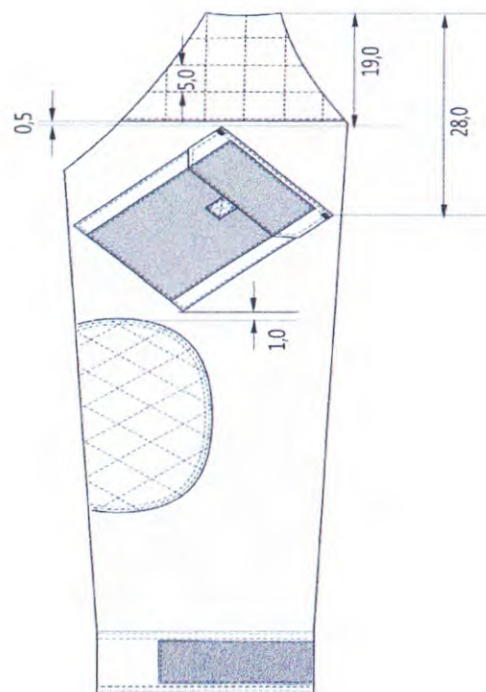
- Frente:

- Camisa (Gandola) confeccionada em tecido plano brim, misto de algodão e poliéster em tela Rip Stop na cor azul noturno conforme ficha técnica da tabela 1, **item 6.6.1.**

- Frente superior lado direito de quem veste com uma tira de Fecho de contato (fêmea) medindo 13,5 cm de comprimento por 2,5 cm de largura, para fixação do nome do agente, posicionada com medidas L3 de distância a partir da cava da manga e a 19,0 cm de altura a partir do ponto mais alto da costura de união dos ombros (ver figura 5 e 8), **item 6.4.1.4.**

Frente superior lado esquerdo de quem veste, com o Brasão da GCM (ver figura 2), **item 6.7.1.2.**, em suas cores originais em bordado eletrônico aplicado diretamente na peça de tecido ao centro superior acima da costura do bolso esquerdo de quem veste.

- Gola:

- Gola retangular tipo Padre, anatômica, medindo 5,0 cm de largura e degolo (parte inferior da gola) com comprimento variável L1 com aba para transpasse e fechamento medindo 7,0 cm de comprimento (ver figura 4), **item 6.4.1.4.**

- Fecho de contato (macho) da gola (lado direito do usuário), com corte assimétrico, medindo 5,5 cm de comprimento por 5,0 cm de largura, costurado no lado externo da gola distando 4,5 cm da borda da vista (ver figura 4), **item 6.4.1.4.**

- Fecho de contato (macho) da gola (lado esquerdo do usuário) medindo 6,0 cm de comprimento por 5,0 cm de largura, costurado no lado externo paralelo ao fecho de contato fixado na ponta da gola (ver figura 4), **item 6.4.1.4.**

- Fecho de contato (fêmea) da gola (lado esquerdo do usuário) medindo 6,0 cm de comprimento por 5,0 cm de largura (para fechamento da gola), costurado no lado interno, na borda da gola (ver figura 4), **item 6.4.1.4.**

- Vista (abertura da frente):

- Vistas das frentes dobradas para o lado interno medindo 7,0 cm de largura (ver figura 6), **item 6.4.1.4.**

- Vista esquerda (do usuário) com dois retângulos de Fecho de contato fêmea medindo 2,5 cm de largura por 4,0 cm de comprimento costurados sobre a borda da vista, sendo, o primeiro posicionado na vertical e o segundo na horizontal (ver figuras 2), **item 6.4.1.4.**

Comissão Permanente de Licitação	Fis. 211	Rubrica: [assinatura]
----------------------------------	----------	-----------------------



- Vistas das frentes escamoteada, fechada por zíper plástico injetado destacável. Zíper costurado às vistas da gandola por costura dupla, distando às costuras externas 3,0 cm das bordas das vistas (ver figuras 2, 5 e 6), **item 6.4.1.4.**
- Transpasse escamoteado fixado por tiras de Fecho de contato, sendo três tiras de Fecho de contato macho e fêmea medindo 5,0 cm de comprimento por 3,0 cm de largura, costurados no lado interno da vista esquerda e direita (do usuário) com reforço de costura em “X”. Primeira tira de Fecho de contato posicionada distando 8,5 cm da base da gola, terceira tira de Fecho de contato distando 8,0 cm da base do zíper e a segunda tira centralizada entre as duas anteriores à 12,0 cm de distância (ver figuras 5 e 6), **item 6.4.1.4.**
- **Bolsos superiores (frontal):**
 - Frentes superiores com dois bolsos chapados recobertos por portinholas fechadas por tiras de Fecho de contato medindo 2,5 cm de largura acompanhando toda a largura do bolso (ver figuras 8 e 9), **item 6.4.1.4.**
 - Moscas de segurança medindo 1,0 cm de comprimento aplicadas nas extremidades das bordas superiores dos bolsos, sobre os Fechos de contatos (fêmea) e das portinholas (ver figura 9), **item 6.4.1.4.**
- **Mangas:**
 - Mangas com dois bolsos semi fole, sendo o fole, apenas no fundo e nas laterais medindo 4,0 cm de largura. Fole do fundo do bolso com caseado olho de 0,8/0,4 cm de diâmetro (ver figuras 10 e 11), **item 6.4.1.4.**
 - Bolsos nas mangas medindo 13,0 cm de largura por 12,5 cm de comprimento, com duas faixas de Fecho de contato (fêmea) costuradas juntas e centralizadas ao bolso, obtendo largura total de 10,0 cm por 12,5 cm (comprimento total do bolso). Bainha do bolso do brada medindo 4,0 cm de largura (ver figura 11), **item 6.4.1.4.**
 - Portinholas dos bolsos medindo 13,0 cm de largura por 6,8 cm de comprimento, com faixa de Fecho de contato (fêmea) costuradas juntas e centralizadas na portinhola, obtendo largura total de 10,0cm por 6,0 cm de comprimento. Borda das portinholas com puxador ao centro, no mesmo tecido da gandola, medindo 3,0 cm X 3,0 cm, com costura de reforço em “X”. Verso do puxador com fecho de contato tipo macho (ver figura 11), **item 6.4.1.4.**
 - Verso da portinhola com uma tira de Fecho de contato (macho) medindo 10,0 cm de comprimento por 2,5 cm (ver figura 11), **item 6.4.1.4.**
 - Bolsos costurados com inclinação de aproximadamente 30° para as frentes em relação ao fio da manga e distando 4,0 cm da costura da cava da manga (ver figura 10), **item 6.4.1.4.**

Comissão Permanente de Licitação	Fls..	212
	Rubrica:	Pro
Processo Nº		

- Reforço do cotovelo:

- Mangas com reforços sobre nos cotovelos, com abertura nas bordas superiores fechadas por Fecho de contato medindo 2,5 cm de largura, se estendendo por toda a abertura. Reforços medindo 17,5 cm de largura superior, 15,2 cm de largura inferior e 17,5 cm de comprimento (ver figura 12), **item 6.4.1.4.**

- Bolso Caneteiro:

- Bolso caneteiro localizado na manga esquerda do usuário, posicionado à 6,0 cm de distância do punho e a 10,0 cm do reforço do cotovelo. Bolso medindo 13,5 cm de comprimento por 7,5 cm de largura, divididos em 3 compartimentos com medidas iguais. Bainha medindo 2,8 cm de largura (ver figura 10), **item 6.4.1.4.**

- Punhos:

- Mangas com punhos com duplo pesponto, medindo 8,0 cm de comprimento e largura variável medindo L4, ajustados na largura por aleta e faixas de Fecho de contato (ver figuras 12 e 13), **item 6.4.1.4.**

- Aleta para ajuste medindo 9,0 cm de comprimento por 5,5 cm de largura, fixada sobre o punho com Fecho de contato (macho) no seu verso, medindo 9,0 cm de comprimento por 5,5 cm de largura (ver figura 13), **item 6.4.1.4.**

- Faixas de Fecho de contato (fêmea) medindo 25,0 cm de comprimento por 5,0 cm de largura, costuradas sobre os punhos (ver figuras 13), **item 6.4.1.4.**

- Costas

- Costas com duas pregas para melhor conforto e mobilidade, iniciando na costura dos ombros e terminando pouco abaixo do nível das cavas, prolongando-se por costura fechada até a bainha da barra com comprimento variável L2 (ver figura 3 e 7), **item 6.4.1.4.**

- Pregas iniciando junto à costura dos ombros, com dupla costura reforçada por moscas de segurança de 1,0 cm de comprimento. Profundidade da prega com 2,0 cm de largura (ver figura 3 e 7), **item 6.4.1.4.**

- BAINHA DA GANDOLA:

- Barra com bainha dobrada medindo 1,5 cm de largura (ver figura 2), **item 6.4.1.4.**

- ETIQUETA:

- Etiqueta de identificação e conservação da peça, inserida internamente no centro da linha de costura da gola (ver figura 2, frente da gandola), **item 6.4.1.4**, com as especificações descritas no **item 5.12.**

Comissão Permanente de Licitação	Fis. 213
Assinatura	Assinatura

- As indicações devem ser feitas de maneira clara. Informações sobre o tratamento e cuidados para a conservação são obrigatórias e devem estar de acordo com a norma ISO 3758:2005 regulamento técnico sobre etiquetagem aprovado pela resolução nº 02/2008 do CONMETRO.

6.4.1.2 - Cor Padrão

- A cor padrão do tecido plano brim Rip Stop cor Azul Noturno, Pantone 19-4010 TP, deverá estar em acordo com a tabela 2, **item 6.6.1.1**.

Bordados em Patch de alta definição com velcro.

6.4.1.3 - Cada Camisa (gandola) operacional manga longa na cor Azul Noturno deverá ter acondicionado na embalagem um kit com 01 (um) Par de bordados Patch, contendo; 01 (uma) bandeira da cidade de Campos dos Goytacazes (ver figura 1), **item 6.7.1.1** e 01 (um) escudo da Guarda Civil Municipal de Campos dos Goytacazes, (ver figura 3), **item 6.7.1.3**.

6.4.1.4 - DESENHO TÉCNICO CAMISA (GANDOLA) OPERACIONAL MANGA LONGA

Frente - Gandola Operacional Manga Longa



Figura 2 - Detalhes da frente

Costas - Gandola operacional

Comissão Permanente de Licitação	Fis.: 214
Processo Nº	Rubrica: PLO



Figura 3 - Detalhes das costas

Gola - Gandola operacional

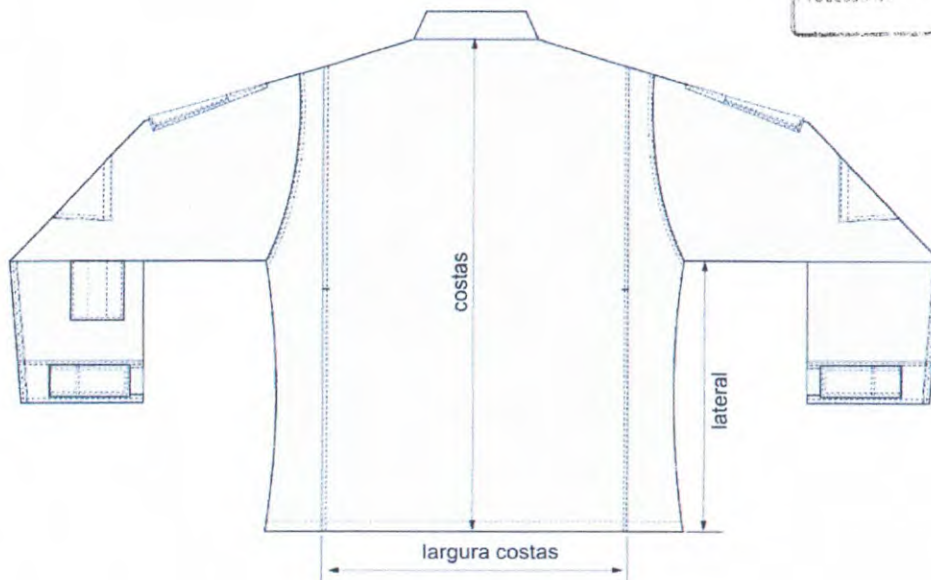

Figura 4 - Detalhes da gola

Frente - Gandola operacional manga longa, velcro e abertura frontal

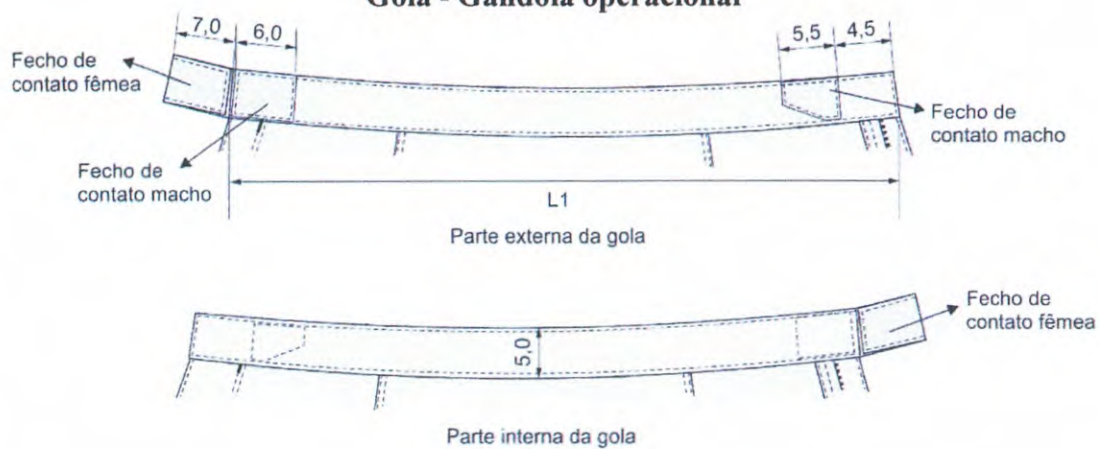

Figura 5- Detalhes dos velcros e da abertura frontal

Frente - Gandola Operacional manga longa, detalhes internos

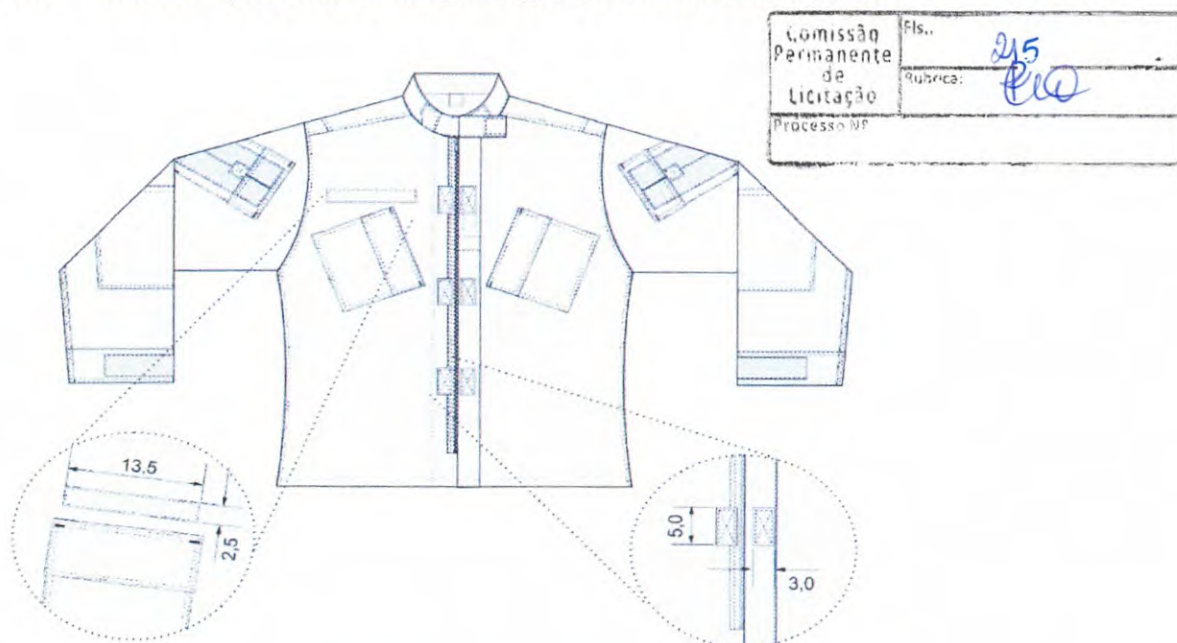

Figura 6 - Detalhes internos das frentes

Costas - Gandola Operacional manga longa medidas básicas



Comissão Permanente de Licitação	Fis. 216
	Rubrica: [assinatura]
Processo Nº	

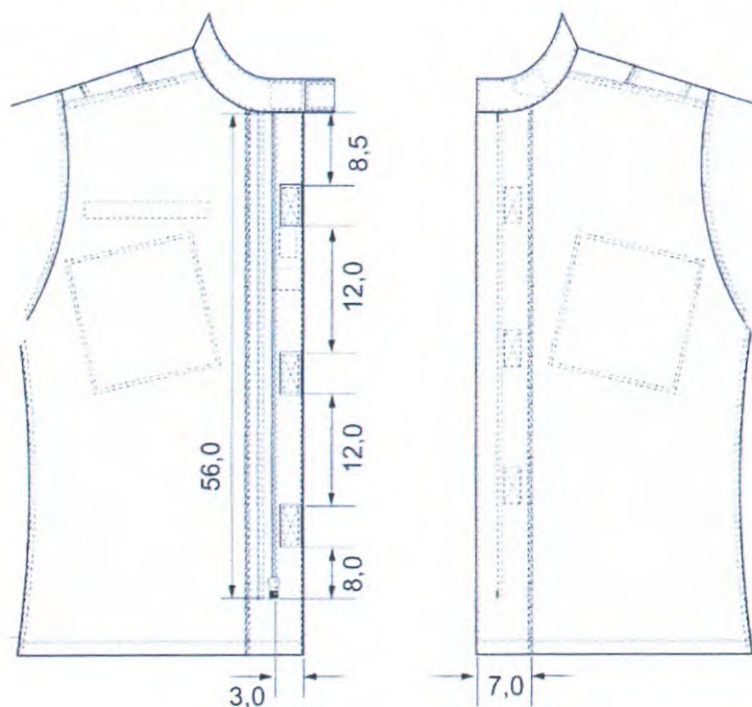

Figura 7 - Detalhes internos das costas

Frente - Gandola Operacional inclinação bolsos



Figura 8- Detalhes do posicionamento dos bolsos superiores e fechos de contato das frentes

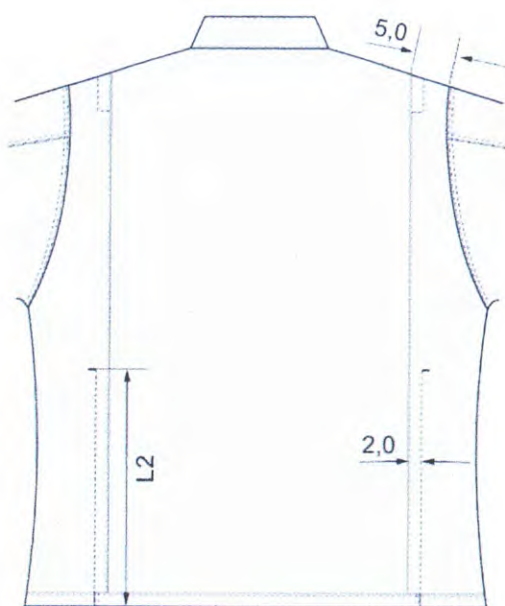

Comissão Permanente de Licitação	Fis. 217
	Pubrica. [assinatura]
Processo nº	

Bolsos Frontais - medidas

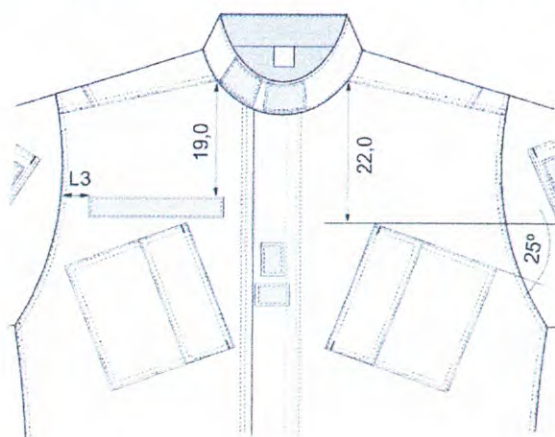

Figura 9 - Detalhes dos bolsos superiores das frentes

Mangas da Gandola – medidas e inclinação dos bolsos



Figura 10 - Detalhes das mangas

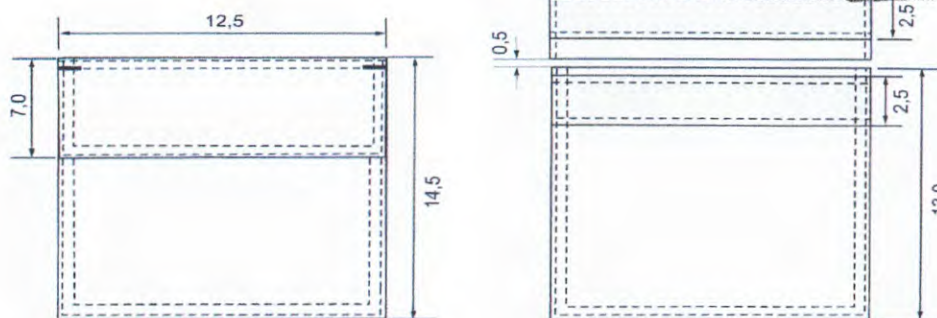

Bolsos das mangas – medidas e detalhes

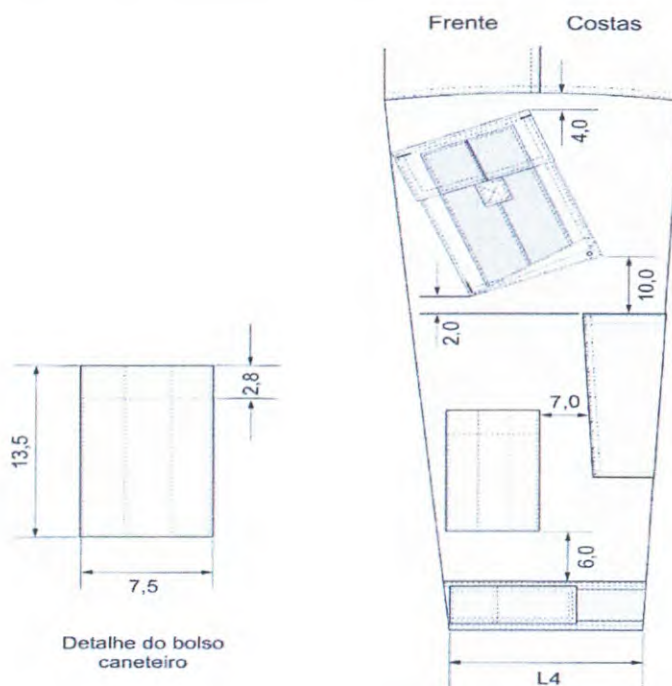
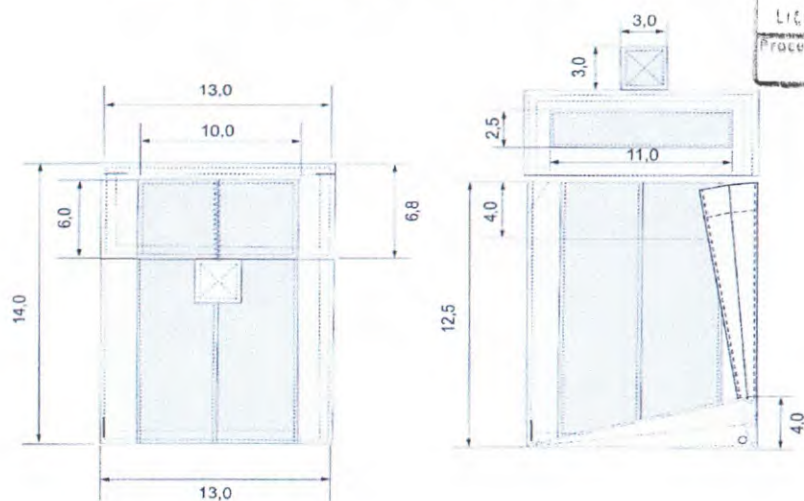

Comissão Permanente de Licitação	Fis. 218
Processo 017	Assinatura: [Signature]

Figura 11 - Detalhes do bolso das mangas

Reforço dos cotovelos – medidas e detalhes

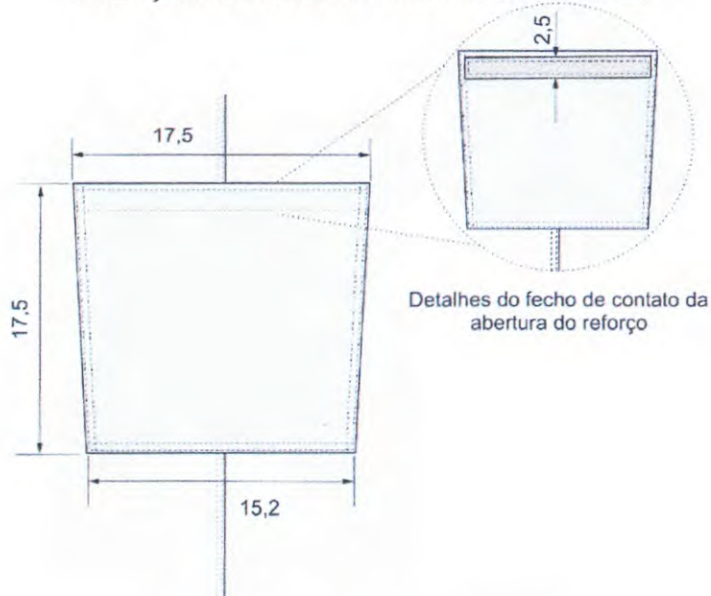

Detalhes do fecho de contato da abertura do reforço

Figura 12 - Detalhes do reforço da manga

Punhos das mangas – medidas e detalhes

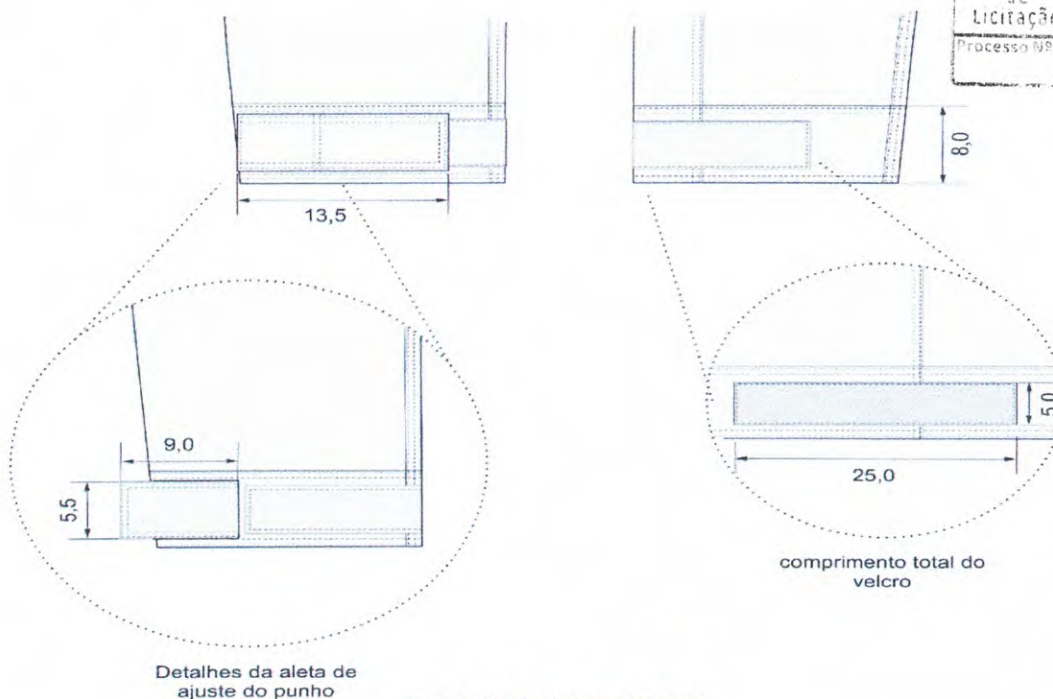

6.5 -Embalagens dos uniformes:

6.5.1- Embalagem individual - cada peça será protegida por uma embalagem do tipo saco plástico, contendo na sua parte externa ou através de etiqueta adesiva, com a indicação do modelo do uniforme e o tamanho da respectiva peça.

6.5.2 - Embalagem final - as peças serão acondicionadas em caixas de papelão triplex, tipo maleta grampeada, lacradas com fita gomada de 5,0 cm. Externamente cada caixa deverá conter impressas ou por meio de etiqueta adesiva, com dimensões de, no mínimo, 10 X 14 cm, as seguintes informações:

- Nacionalidade da Indústria do fornecedor;
- Razão social, CNPJ e Endereço do fornecedor;
- Nomenclatura do uniforme;
- Quantidade de peças acondicionadas e
- Tamanho acondicionado na caixa. Importante: Numa caixa só poderão ser acondicionadas peças do mesmo tamanho.

6.6 - TABELAS

6.6.1 - Tabela 1 – Características do tecido do Conjuntos de Uniformes que utilizam o Brim Rip Stop, matéria prima.

Comissão Permanente de Licitação	Processo nº
220	Pro

Ensaio	Norma	Resultado	Tolerância
Gramatura	NBR 10591	225,00 g/m ²	(+ / - 5%)
Armação	NBR 12546	Tela rip stop	****
Resistência à tração	NBR 1112	Trama = 60 kgf Urdume = 90 Kgf	Mínimo
Resistência ao rasgo	ASTMD D 2261	Trama = 4,5 kgf Urdume = 3,5 Kgf	Mínimo
Densidade	NBR 10588	63,0 fios / cm ²	(+ / - 1 fio/cm ²)
Resistência ao Esgarçamento	NBR 9925	4,0 mm	Máximo
Resistência ao Pilling	ISO 12945-2	4 / 5	Mínimo
Espessura	NBR 13371	0,45 mm	Mínimo
Número de fios	NBR 10588	Trama = 18,0 fios/cm Urdume = 45,0 fios/cm	(+ / - 1 fio/cm)
Título do fio	NBR 13216	Trama = 21,0 Ne Urdume = 12,0 Ne	Mínimo
Solidez da cor à luz	ISO 105 B02	Alteração = 4 / 5	Mínimo
Solidez da cor à fricção a seco	ISO 105 X12	Transferência = 4	Mínimo
Solidez da cor à fricção Úmido	ISO 105 X12	Transferência = 4	Mínimo
Solidez da cor ao suor alcalino	ISO 105 E 04	Transferência = 4 / 5 Alteração = 4 / 5	Mínimo
Solidez da cor a lavagem doméstica	ISO 105 C06	Transferência = 4 Alteração = 4	Mínimo
Composição	AATCC 20	65% poliéster 35% algodão	(+ / - 5%)

6.6.1.1 - Tabela 2 – Brim Rip Stop, azul noturno, Pantone 19-4010 TP

Sistema CIE Lab:

L*	19,97
a*	1,33
b*	-7,99

6.6.1.2 - Tabela 3 – Medidas básicas camisa (gondola) manga curta, dimensões (Medidas do produto acabado).

Comissão Permanente de Licitação
Rubrica: 221
Processo nº

TABELA	TAMANHOS (MEDIDAS EM CM)								
MEDIDAS BÁSICAS	1	2	3	4	5	6	7	8	9
TÓRAX	52,0	56,0	60,0	64,0	68,0	72,0	76,0	80,0	84,0
LARGURA BARRA	52,0	56,0	60,0	64,0	68,0	72,0	76,0	80,0	84,0
FRENTE (A PARTIR DO PONTO MAIS ALTO DO OMBRO)	72,0	74,0	76,0	78,0	80,0	82,0	82,0	82,0	82,0
MANGA	24,0	25,0	26,0	27,0	28,0	29,0	30,0	31,0	32,0
LATERAL	43,0	44,0	45,0	46,0	47,0	48,0	49,0	50,0	50,0
ALTURA DA CAVA	25,5	26,5	27,5	28,5	29,5	30,5	31,5	32,5	33,5
COSTAS (CENTRO)	69,0	71,0	73,0	75,0	77,0	79,0	79,0	79,0	79,0
LARGURA COSTAS (OMBRO A OMBRO)	44,0	47,0	50,0	53,0	56,0	59,0	62,0	65,0	68,0
OMBRO	14,0	15,0	16,0	17,0	18,0	19,0	20,0	21,0	22,0
LARGURA MANGA	19,5	20,5	21,5	22,5	23,5	24,5	25,5	26,5	27,5

6.6.1.3 - Tabela 4 – Medidas Comuns Camisa (Gandola) Manga Curta

TABELA	Tamanhos (medidas em cm)								
MEDIDAS COMUNS	1	2	3	4	5	6	7	8	9
L1	42,0	44,0	46,0	48,0	50,0	52,0	54,0	56,0	58,0
L2	39,0	41,0	43,0	45,0	47,0	49,0	51,0	53,0	55,0
L3	46,0	48,0	50,0	52,0	54,0	56,0	58,0	60,0	62,0
L4	24,0	24,0	24,0	25,0	25,0	25,0	26,0	26,0	26,0
L5	5,0	5,0	5,0	6,0	6,0	6,0	7,0	7,0	7,0
L6	61,0	62,0	63,0	64,0	65,0	66,0	66,0	66,0	66,0
L7	8,0	8,0	8,0	9,0	9,0	9,0	10,0	10,0	10,0
L8	11,0	11,0	11,0	11,5	11,5	11,5	12,0	12,0	12,0
L9	18,0	18,0	18,0	19,0	19,0	19,0	20,0	20,0	20,0
L10	15,5	15,5	15,5	16,5	16,5	16,5	17,5	17,5	17,5
L11	11,0	11,5	12,0	12,5	13,0	13,5	14,0	14,5	15,0

Tolerância

Tolerâncias de Medidas (medidas em cm)			
Medidas comuns			Medidas básicas
De (inclusive)	A (exclusive)	Tolerância	Nas medidas básicas do produto acabado, constantes da tabela 4, admite-se uma variação de $\pm 2\%$.
0	0,2	+ 0,1	
0,2	2,0	$\pm 0,1$	
2,0	5,0	$\pm 0,2$	
5,0	10,0	$\pm 0,3$	
>10	---	$\pm 0,4$	

Comissão Permanente de Licitação	Fis.. 222
	Subscrição: [assinatura]
Processo nº	

6.6.1.4 - Aviamentos Camisa (Gandola) Operacional Padrão.

Aviamento	Descrição	Aplicação	Cor
Botão de massa com 4 furos	10 botões de massa com 4 furos, medindo 15 mm de diâmetro;	Abertura, portinholas, dragonas e botão reserva	Azul Noturno
Entretela tecida termocolante	Entretela tecida termocolante 100% algodão com 100 g/m 2 (\pm 5%), de acabamento macio, tendo adesivo tipo polietileno de alta densidade;	Portinholas, dragonas e gola	Branco
Linha Mista poliéster/algodão (linha com cobertura (Almada) de algodão e núcleo de filamentos contínuos de poliéster)	Titulo: Tex 40 (aproximado)	Costuras da Gandola	Azul Noturno
Fio para costura: 100% poliéster (com filamentos contínuos texturizados)	Titulo: Tex 18 (aproximado)	Costuras da Gandola	Azul Noturno

6.6.1.5 - Tabela 4 - Medidas Básicas Calça Operacional Padrão, dimensões (Medidas do produto acabado).

Tamanhos (medidas em cm)										
MEDIDAS BÁSICAS	Tolerância +	Tolerância -	38	40	42	44	46	48	50	52
CINTURA (circunferência)	10	-10	78,22	83,30	88,38	93,46	98,54	103,62	108,7	113,78
CINTURA ESTICADA (circunferência)	10	-10	83,82	88,90	93,98	99,06	104,14	109,22	114,3	119,38
GANCHO DIANTEIRO (sem cós)	6	-6	18,73	19,68	20,63	21,59	22,54	23,49	24,44	25,4
QUADRIL (circunferência – 15 cm abaixo do gancho)	10	-10	102,87	106,68	110,49	114,3	118,1	121,92	125,73	129,54
JOELHO (circunferência – 35,5 cm abaixo do gancho)	6	-6	47,63	48,90	50,17	51,44	52,71	53,98	55,25	56,52
GANCHO TRASEIRO (sem cós)	6	-6	28,58	29,53	30,48	31,43	32,39	33,34	34,29	35,24
ABERTURA PERNA (circunferência)	6	-6	43,82	44,45	45,09	45,72	46,36	46,99	47,63	48,26
ENTREPERNAS (centro do taco à boca da calça) – Estatura média	10	-10	82,55	82,55	82,55	82,55	82,55	82,55	82,55	82,55

Comissão Permanente de Licitação	Fls. 223
Processo Nº	Subprova: [assinatura]

Tolerâncias Calça Operacional Padrão

Tolerâncias de Medidas (medidas em cm)			
Medidas comuns			Medidas básicas
De (inclusive)	A (exclusive)	Tolerância	Nas medidas básicas do produto acabado, constantes da tabela 4, admite-se uma variação de $\pm 2\%$.
0	0,2	+ 0,1	
0,2	2,0	$\pm 0,1$	
2,0	5,0	$\pm 0,2$	
5,0	10,0	$\pm 0,3$	
>10	---	$\pm 0,4$	

6.6.1.6 - Aviamentos Calça Operacional Padrão/ Tática

Aviamento	Descrição	Aplicação	Cor
Zíper sintético Vislon ou galalite grosso	Zíper sintético Vislon ou galalite grosso 100% poliéster.	Braguilha	Azul marinho
Fecho de contato tipo macho e fêmea de nylon	Fecho de contato de nylon, medindo 2,0 cm de largura	Tampa dos bolsos	Azul marinho
Botão de Massa com 4 furos	2 botões de massa com 4 furos, medindo 2,0 cm de diâmetro;	Cós	Azul marinho
Cadarço chato	Cadarço 100% poliamida medindo 1,2 cm de largura	Bainha da calça	Azul marinho
Linha Mista poliéster/algodão (linha com cobertura (almada) de algodão e núcleo de filamentos contínuos de poliéster)	Título: Tex 40 (aproximado)	Costura da calça	Azul marinho
Fio para costura: 100% poliéster (com filamentos contínuos texturizados)	Título: Tex 18 (aproximado)	Costura da calça	Azul marinho

6.6.1.7 - Tabela 3 - Características da malha frente e costas da Combat Shirt, azul noturno, Camuflado Digital Blue Sky e Camuflado Digital Cerrado.

Ensaio	Norma	Resultado	Tolerância
Composição	AATCC TM- 20.2013 AATCC TM – 20.2020	5% ELASTANO 95% ALGODÃO	+ ou – 5%
Espessura	ISO 5084 - 1996	0,60 mm	+ ou – 3%
Gramatura	ABNT NBR 10591 - 2008	140,0 gramas / m2	+ ou – 3%
Tendência a formação de pilling	ISSO 12945-1 2020	Emaranhados = 4 Pilling = 5 Fiapos = 4	****
Resistencia ao puxamento de fios - malha	ASTM D 3939 M 2013 - 2017	PADRÃO 4-5	mínimo
Alongamento a seco (%)	ABNT NBR 13384 – 1995	21,00 mm	+ ou – 2%
Resistencia ao estouro a SECO	ABNT NBR 13384 - 1995	390,0 kPa	+ ou – 2%
Estrutura	ABNT NBR 13460 – 1995 ABNT NBR 13462 - 1995	Meia malha	****
Solidez da cor a lavagem	ABNT NBR ISSO 105- C06 - 2010	Transferência Algodão = 5	mínimo

		Acrílico = 5 Lã = 5 Poliamida = 5 Acetato = 5 Poliéster = 5 Alteração = 4-5	
Número de cursos e colunas por unidade de comprimento	ABNT NBR 12060 – 1991 / 2002	Cursos = 24/cm Colunas = 17/cm	+ ou – 1/cm

6.6.1.8 - Tabela 4 – Características da malha lateral do dorso (furadinho), figura 8.

Ensaio	Norma	Resultado	Tolerância
Armação	NBR 12546 / 1991	Interlock	****
Gramatura	NBR 10591 / 2008	145,00 g/m ²	(+ / - 5%)
Solidez da cor a lavagem Método B 1 M	NBR ISSO 105 C06 / 2010	Alteração; 4-5	Transferência; Acetato; 5 Lã; 5 Algodão; 5 Poliamida; 4
Número de cursos e colunas por unid. comprimento.	NBR 12060 / 2002	Cursos; 18/cm Colunas: 21/cm	(+ / - 1 fio/cm)
Composição	AATCC 20 / 2013 AATCC 20 ^a / 2013	100% poliéster	****

6.6.1.9 - Tabela 5 – Medidas Comuns camisa Combat Shirt

TAMANHOS					
Medidas Comuns	PP	P	M	G	GG
L1	34,0	37,0	40,0	43,0	46,0
L2	40,0	43,0	46,0	48,0	51,0
L3	46,0	47,0	48,0	49,0	50,0
L4	44,0	45,0	46,0	47,0	48,0
L5	19,0	21,0	23,0	25,0	27,0

6.6.1.10 - Tabela 6 – Medidas Básicas, Dimensões, camisa Combat Shirt (Medidas do produto acabado)

TABELA	TAMANHOS				
Medidas Básicas	PP	P	M	G	GG
TÓRAX	44,0	47,0	50,0	53,0	56,0
CINTURA (25 cm acima barra)	39,0	42,0	45,0	48,0	51,0
COMPRIMENTO DA FRENTE	65,0	66,0	67,0	70,0	72,0
COMPRIMENTO TOTAL	73,0	74,0	75,0	78,0	80,0
CENTRO FRENTE	63,0	64,0	65,0	68,0	70,0
CENTRO COSTAS	70,0	71,0	72,0	75,0	77,0

LARGURA DA BARRA	44,0	47,0	50,0	53,0	56,0
COMPRIMENTO DE MANGA	77,0	79,0	81,0	83,0	85,0
PUNHO	16,0	16,5	17,0	17,0	17,5
RECORTE LATERAL	64,0	65,0	66,0	67,0	69,0

TOLERÂNCIAS

Tolerâncias de Medidas (medidas em cm)			
Medidas comuns			Medidas básicas
De (inclusive)	A (exclusive)	Tolerância	Nas medidas básicas do produto acabado, constantes da tabela 6, admite-se uma variação de $\pm 2\%$.
0	0,2	+ 0,1	
0,2	2,0	$\pm 0,1$	
2,0	5,0	$\pm 0,2$	
5,0	10,0	$\pm 0,3$	
>10	---	$\pm 0,4$	

Comissão Permanente de Licitação
Fis. 225
Rubrica: 20

6.6.1.11 - Tabela 7 - Aviamentos Combat Shirt Azul Noturno e Camuflado Digital Blue Sky

Características	Especificação
Linha de costura	Linha: 100% poliéster – almada com filamentos contínuos – Cor: azul marinho Título: Tex 40 (aproximado)
	Fio: 100% poliéster – almada com filamentos contínuos texturizados – Cor: azul marinho Título: Tex 18 (aproximado)
Zíper	Galalite grosso ou vislon: 15 cm de comprimento Cor: azul marinho
Velcro	Cor: azul marinho

6.6.1.12 - Tabela 1 - Pantones e colorimetria do tecido das mangas e gola camisa Combat Shirt, Camuflado Digital Blue Sky

Fundo	17-3936 TPX	Cor 1	19-4203 TPX	Cor 2	19-4013 TC	Cor 3	19-4009 TC
L	55,47	L	19,64	L	21,61	L	22,36
a	-0,33	a	0,61	a	2,40	a	0,29
b	-0,27	b	-0,25	b	-5,71	b	-8,19

Comissão Permanente de Licitação
Fls.: 226
Rubrica: [assinatura]
Processo Nº

6.6.1.13 - Tabela 1 - Pantones e colorimetria do tecido das mangas e gola camisa Combat Shirt, Camuflado Digital Cerrado

Fundo	14-6305 TPX	Cor 1	17-0517 TPX	Cor 2	18-5611 TPX
L	70,86	L	45,60	L	38,72
a	1,18	a	2,50	a	-6,41
b	5,97	b	10,00	b	3,17

6.6.1.14 - Tabela 7 - Aviamentos Combat Shirt Camuflado Digital Cerrado.

Características	Especificação
Linha de costura	Linha: 100% poliéster – almada com filamentos contínuos – Cor: Verde musgo. Título: Tex 40 (aproximado)
	Fio: 100% poliéster – almada com filamentos contínuos texturizados – Cor: Verde musgo. Título: Tex 18 (aproximado)
Zíper	Galalite grosso ou vislon: 15 cm de comprimento Cor: Verde musgo.
Velcros	Cor: Verde musgo.

6.6.1.15 - Tabela 2 – Medidas Básicas Dimensões (Medidas do produto acabado) camisa (gandola) manga longa.

TABELA MEDIDAS BÁSICAS	Tamanhos (medidas em cm)				
	PP	P	M	G	GG
TÓRAX	54,0	57,0	61,0	65,0	67,0
FRENTE	72,0	74,0	77,0	81,0	83,0
CINTURA	49,0	52,0	55,0	60,0	62,0
LARGURA DA BARRA	55,0	58,0	61,0	66,0	68,0
OMBRO	14,5	15,0	15,5	16,0	16,5
ALTURA CAVA	25,5	26,5	27,5	28,5	29,5
COSTAS	71,0	73,0	76,0	80,0	83,0
MANGA	63,0	64,0	65,0	66,0	67,0
LATERAL	45,0	46,0	48,0	51,0	53,0
LARGURA COSTAS	36,0	38,0	40,0	42,0	44,0

Comissão Permanente de Licitação	Fls.: 227
Processo Nº	Subscrição: [assinatura]

6.6.1.16 - Tabela 3 – Medidas comuns camisa (gandola) manga longa.

TABELA	Tamanhos (medidas em cm)				
MEDIDAS COMUNS	PP	P	M	G	GG
L1	53,0	55,0	57,0	59,0	61,0
L2	34,0	35,0	36,0	38,0	40,0
L3	3,0	3,5	4,0	4,5	5,0
L4	21,0	21,5	22,0	22,5	23,0

6.6.1.17 - Tabela 4 – Zíper - Aviamentos camisa (gandola) manga longa.

Características	Especificação
Cadarço/fita	100% poliéster
Cremalheira	Polyacetal
Cursor	Duplo cursor em Zamac: 1% Cobre / 95% Zinco/ 4% Alumínio
Caixa e Pino	Polyacetal
Terminais Superiores e Inferiores	Alpaca: 65% Cobre/ 12% Níquel/ 23% Zinco
Dimensões	- Largura Total: 30,5 mm/ 31,5 mm - tolerância: mínima - Largura da Cremalheira: 5,60 mm/ 5,75 mm - tolerância: mínima - Espessura da cremalheira: 2,90 mm/ 2,95 mm – tolerância: mínima
Resistências	- Força Lateral: 40,0 Kgf - tolerância: mínima - Puxador Travado: 5,0 Kgf - tolerância: mínima - Remoção do dente: 5,0 Kgf - tolerância: mínima - Força para abrir: 0,45 Kgf - tolerância: máxima - Força para fechar: 0,45 Kgf - tolerância: máxima
Nota: O zíper na cor Azul Noturno/ Verde Musgo deve estar completo, limpo e isento de qualquer defeito que comprometa a sua funcionalidade.	

6.6.1.18 - Tabela 5 – Fecho de contato

Características	Especificação
Tipo	Gancho (macho) e Pêlo (fêmea).
Largura	- 1,5 cm (para fechamento do bolso superior), macho e fêmea; - 2,5 cm (para fechamento interno das portinholas dos bolsos da manga e aplicação acima dos bolsos superiores), macho e fêmea; - 3,0 cm (para portinhola externa dos bolsos das mangas), fêmea; - 4,0 cm (para gola e punhos), macho e fêmea; - 5,0 cm (para o centro da vista da frente), fêmea; - 5,5 cm (para o quadrado de fecho de contato ao centro da manga), fêmea.
Cor	Azul Noturno / Verde Musgo

Comissão Permanente de Licitação	Fis.. 223
Processo Nº	Rubrica: 

6.6.1.19 - Tabela 6 – Linha de costura.

Características	Especificação
Composição	Linha: 100% poliéster –almada com filamentos contínuos Fio: 100% poliéster – almada com filamentos contínuos texturizados
Etiqueta/Título TEX	Fio: Etiqueta 180/Tex 18 Linha: Etiqueta 80/Tex 40 (aproximado) - para o fechamento da peça e pregamento de botões. Etiqueta 120/Tex27 (aproximado) - para caseados e mosqueados.
Cor	Azul noturno/verde musgo
Nota: A linha não deverá apresentar metamerismo.	

6.6.1.20 - TABELA DE MEDIDAS CAMISA MEIA MANGA

Numeração	Tolerância	PP	P	M	G	GG	XG	XGG	EG
A	Comprimento frente + / - 1,0	68	69	72	74	76	78	80	82
B	Largura do corpo + / - 1,0	50	52	54	56	58	60	62	64
C	Comprimento da cava + / - 1,0	23	24	25	25,5	26	26,5	27,5	28
D	Comprimento da manga + / - 1,0	18	19	20	20	21	22	22	23
E	Comprimento ombro + / - 1,0	11	12	13	13,5	14	14,5	15	15,5

6.7 - BORDADOS EM SUAS CORES ORIGINAIS UNIFORMES OP. PADRÃO MANGA CURTA, MANGA LONGA E COMBAT SHIRT AZUL NOTURNO:

6.7.1 - Os bordados deverão seguir os padrões abaixo, dentro das cores, já utilizadas pela Guarda Civil Municipal de Campos/RJ.

6.7.1.1 – Bandeira do Município:



FIGURA 01 - Detalhes da Bandeira da cidade de Campos dos Goytacazes
 Dimensões do bordado, 8cm x 6 cm
 (em bordado eletrônico aplicado direto na manga direita de quem veste)

Comissão Permanente de Licitação	Fis. 229
Processo Nº	Suorica. Rio

6.7.1.2 - Brasão da Guarda Civil Municipal:



FIGURA 02 - Detalhes do Brasão da Guarda Civil Municipal da Cidade de Campos dos Goytacazes
Dimensões do bordado, 7 cm x 7 cm.
(em bordado eletrônico aplicado 2 cm acima do bolso esquerdo frontal de quem veste)

6.7.1.3 - Escudo da Guarda Civil Municipal de Campos /RJ:



FIGURA 03 - Detalhes do Escudo da Guarda Civil Municipal da Cidade de Campos dos Goytacazes
Dimensões do bordado, 10 cm x 8 cm.
(em bordado eletrônico aplicado direto na manga esquerda de quem veste)

- CORES DOS BORDADOS

6.7.1.4 - Bandeira do Município, (figura 1).

- Bandeira com faixas verde bandeira – 2119 e amarelo canário – 2123.
- Fundo na cor azul marinho – 2058.
- Brasão do município, contornado por 15 estrelas, que simbolizam os números de distritos e o cruzeiro do sul ao centro, na cor branca e o fundo do brasão na cor azul marinho – 2058, com faixas amarelo canário 2123.
- Um pé de café e um pé de cana na cor verde bandeira – 2119.
- Os detalhes, gorro e grãos do pé de café na cor vermelha – 2129.

Comissão Permanente de Licitação	Fis.. 230
Processo Nº	Rubrica: 

6.7.1.5 - Brasão da Guarda Civil Municipal, (figura 2).

- Esplendor dourado de 08 pontas na cor amarela ouro – 2020
- Uma faixa na cor azul marinho com os dizeres formando um círculo “GUARDA CIVIL MUNICIPAL” (semicírculo parte superior) e “CAMPOS DOS GOYTACAZES” (semicírculo parte inferior) na cor branca – 2000.
- Ao centro do esplendor, o Brasão Municipal em suas cores originais.

6.7.1.6 - Escudo da Guarda Civil Municipal de Campos /RJ, (figura 3).

- Fundo na cor azul marinho - 2058
- Contorno do escudo, nome da instituição “GUARDA CIVIL MUNICIPAL”, 3 estrelas, as palavras “SERVIR E PROTEGER” na cor amarelo ouro – 2020
- Ao centro uma torre de petróleo e o nome do município na cor branca – 2000.
- 02 pés de cana na cor verde bandeira – 2119.
- Uma pequena porção de água ao pé da torre de petróleo na cor azul- 2008.

❖ **Tabela de referência de cores da RICAMARE, linha KROM 150 ou similar.**

6.7.1.7 - Bandeira do Município em escala de cinza:



FIGURA 04 - Detalhes da Bandeira da cidade de Campos dos Goytacazes
Dimensões do bordado, 8cm x 6 cm.
(Bordado em patch de alta definição)

6.7.1.8 - Brasão da Guarda Civil Municipal em escala de cinza:



FIGURA 05 - Detalhes do Brasão da Guarda Civil Municipal da Cidade de Campos dos Goytacazes
Dimensões do bordado, 7 cm x 7 (Bordado em patch de alta definição)

6.7.1.9 - Escudo da Guarda Civil Municipal em escala de cinza:

Comissão Permanente de Licitação	Fis.. 231
	Rubrica: PO
Processo nº	



FIGURA 06 – Detalhes do Escudo da Guarda Civil Municipal da Cidade de Campos do Goytacazes
Dimensões do bordado, 10 cm x 8 cm (Bordado em patch de alta definição)

- CORES DOS BORDADOS DOS UNIFORMES TÁTICOS (EM ESCALA DE CINZA)

6.7.1.10 - Bandeira do Município em escala de cinza (figura 4).

- Bandeira do com faixas nas cores cinza – escuro - 2133 e claro - 2137
- Brasão do Município com um pé de cana e um galho de pé de café na cor cinza – 2137
- Sobre o brasão municipal 3 faixas que simbolizam os dizeres da bandeira oficial na cor cinza 2133.
- Estrelas e brasão do municipal na cor branca – 2000

6.7.1.11 - Brasão da Guarda Civil Municipal em escala de cinza, (figura 5).

- Contorno do esplendor na cor preta
- Esplendor de 08 pontas na cor cinza – 2133
- Ao centro do mesmo, o Brasão Municipal nas mesmas cores da bandeira em escala de cinza.

6.7.1.12 - Escudo da Guarda Civil Municipal em escala de cinza

- Escudo de braço da GCMCG com fundo preto
- Contorno do escudo, nome da instituição, 3 estrelas, as palavras “SERVIR E PROTEGER”, 2 pés de cana na cor cinza - 2133
- Torre de petróleo com o nome do município na cor branca – 2000
- Uma pequena porção de água na base da torre de petróleo na cor cinza claro – 2137

6.8 - Cinto para calça em nylon azul marinho com fivela de metal:

6.8.1. – Fivela em uma das extremidades do cinto, terá uma fivela de latão prata polido, com 0,1 mm de espessura, 35mm de largura interna e 45 mm de comprimento, ao centro dessa fivela,

gravado em baixo relevo, as letras GCM. A fivela será dotada de duas peças de metal na mesma cor polida, sendo uma com seis dentes agudos, colocados de modo que possa fixar o cinto a fivela e a outra, para a passagem da ponteira terá ainda um rolete móvel recartilhado, antiderrapante que servirá para o ajuste do cinto.

6.8.1.1 - Na outra extremidade do cinto terá uma ponteira com 0,7 mm de espessura e 35 mm de largura, com cantos arredondados, dotada de dentes agudos que se fixara na extremidade da lona evitando o desfilamento, bem como facilitara a introdução dessa peça na fivela.

6.9 - CINTOS DE GUARNIÇÃO COM FIVELA DE 3 PONTOS E TRAVA, NAS CORES PRETO (PARA P.O.) E BRANCO (PARA GPTRAN).

6.9.1 - Cinto Tático Operacional nas cores preto/branco, confeccionado em nylon tipo cadaço duplo com alma de polímero nos tamanhos P, M, G e GG, com largura de 50mm, ultra resistente não refletiva, lavável, pesando aproximadamente 340 gramas.

- O cinto em sua parte interna deverá possuir velcro fêmea em toda sua extensão.
- Nas pontas internas deverá possuir velcro macho com 300mm de comprimento, em cada ponta do cinto de acordo com os tamanhos.
- Deverá possuir 4 (quatro) passadores confeccionados em nylon com dois botões de pressão preto fosco cada e (2) dois passadores fabricados em polímero de alta resistência, para ser utilizado em ambos os lados respectivamente.
- Fivelas no formato três pontos com trava, deverão ser fabricadas em polímero de alta resistência para melhor oferecer sustentação do cinto e impossibilitar a abertura facilmente, com acionamento silencioso.

6.10 - CAMISETA MEIA MALHA PV, 67% POLIÉSTER e 33% VISCOSE, MANGA CURTA COM GRAMATURA DE 163GRS/M2.

- No peito esquerdo de quem veste, deverá ser aplicada serigrafia do Brasão da Guarda Civil Municipal de Campos/RJ, medindo 70mm X 70mm.
- Linha da costura 100% poliéster 120 na cor do tecido.
- **MANGAS:**
 - Mangas curtas bainha simples em máquina galoneira bitola estreita de 20mm de largura.
- **GOLA:**
 - Gola redonda, deverá ser confeccionada em tecido de malha ribana 1x1, com 20 mm de largura.
 - Reforço de gola tipo sarjado 100% algodão com 10mm de largura na cor do tecido.
- **PUNHO:**
 - Punho da manga, em PV, 67% poliéster / 33% viscose, gramatura 290 g/m².

Comissão Permanente de Licitação	Fis. 233
Processo Nº	64

- BAINHA

- A bainha do corpo da camiseta deverá ter 20 mm de largura, em máquina galoneira 2 agulhas, bitola estreita. Costura em máquina 4 agulhas ponta cadeia, e pesponto externo nas cavas, ombros e golas.

- O produto deverá passar pelo processo de limpeza, acabamento e passadoria, para que seja entregue em condições satisfatórias, sem presença de manchas, fios puxados, linhas soltas, esgarçados, emendas entre outros defeitos que possam ocasionar a má qualidade do produto.

- ETIQUETA

- Etiqueta de identificação da peça, inserida internamente no centro da linha de costura da gola, e com as informações descritas no **item 5.12**.

LOGOMARCA

Com gravação sublimada no peito lado esquerda, o brasão da GCM, medindo 70 mm x 70 mm, (ver figura 3), **item 6.19**, centralizado horizontalmente em 1/4 da frente (cava a cava) com altura conforme tabela de medidas, partindo do ponto mais alto do ombro na vertical.

- Nas costas, aplicação da inscrição "GUARDA CIVIL MUNICIPAL" com letras brancas, letras com altura de 40 mm, a inscrição "GUARDA CIVIL MUNICIPAL" medindo 300 mm de largura FORMANDO UM SEMI CIRCULO e a inscrição "CAMPOS DOS GOYTACAZES" escrita logo abaixo da primeira, em linha reta horizontalmente. (ver figura 4), **item 6.19**.

CORES

- AZUL MARINHO, **Pantone 19-3815 TPX**, (P.O.).
- BRANCA, (GPTRAN).
- VERDE MUSGO, **Pantone 19-0323 TCX**, (GAM).
- PRETA, (GOE / GOC).

EMBALAGEM:

- Conforme descrições dos **itens, 6.5.1 e 6.5.2**.

6.11 - ESPECIFICAÇÃO TÉCNICA COTURNO CANO CURTO (BORZEGUIM).

- **Cabedal:** Confeccionado em couro bovino de primeira qualidade, curtida ao cromo, espessura de 2,0 a 2,2 mm com acabamento semicromo HIDROFUGADO;
- **Gáspea:** Confeccionada em couro bovino de primeira qualidade, complementado em lona cordura, forrada com tecido em poliéster e poliamida.
- **Cano:** Em couro bovino de primeira qualidade, dublado com espuma de alta performance, espuma de 15mm densidade 60, forrado com tecido em poliéster e poliamida, ligado a gáspea e a taloneira através de costuras duplas.

- **Altura do cano:** A altura do cano deverá ser medida do lado externo do calçado entre o ponto mais baixo do solado e o ponto mais alto cano. Sendo de 15 a 17 cm para o n°.40 devendo aumentar ou diminuir conforme a numeração.
- **Taloneira:** Em couro bovino de primeira qualidade, ligado ao cano e gáspea através de costuras duplas, com puxador na parte traseira facilitando o calce.
- **Ilhós/Ganchos:** Quatro pares na parte inferior tipo ilhós. Um par em gancho em nylon tipo travamento e um par na parte superior de gancho em nylon de engate rápido, sendo eles fixados através de rebites.
- **Parte superior (colarinho):** Acolchoado de três gomos com espuma de poliuretano de 12 mm densidade 60, revestido na parte externa em lona cordura, e na parte interna com tecido em poliéster e poliamida.
- **Língua:** Sistema solidária (língua-fole), costurada na face interna do cabedal e gáspea, em couro macio em napa soft, na cor preta, espessura 0,8 mm a 0,9 mm com resistência mínima 35N e acolchoada com espuma de poliuretano com espessura de 10mm e densidade 45.
- **Forração:** Composta por 3 camadas sendo a primeira confeccionada em 84% de Poliéster (PES) e 16% de Poliamida (PA) em malha 3D-foamless, a segunda camada confeccionada 100% PES, sendo esta hidrofílica e respirável e a terceira camada confeccionada 100% PA. Com tecnologia que garanta a resistência a água, mantendo a permeabilidade do vapor de umidade. Com tratamento antimicrobiano que inibe a proliferação dos fungos e bactérias responsáveis pelos maus odores nos tecidos. Testado e aprovado na nova norma Brasileira de calçados ocupacionais de acordo com a norma NBR ISSO 20334:2004
- **Palmilha de montagem:** Composta de manta de não tecido resinada (Bidim). Localizada na parte interna do calçado possuindo alta rigidez, com espessura mínima de 1,5 mm. Reforçada na parte traseira em fibra própria e alma de aço. Fixada a uma segunda palmilha antiperfuro em material de fibras de aramida resistente a no mínimo 2.500 N comprovado através de laudos entregues junto da amostra.
- **Contraforte Interno:** Confeccionado em material termoplástico leve e resistente.
- **Palmilha de Conforto:** Confeccionada em PU (poliuretano) de 25 mm na parte traseira e 10 mm na parte dianteira, de alto desempenho com desenho anatômico com perfurações, proporcionando absorção no impacto em toda extensão do pé.
- **Solado:** Deve ser fabricado em material tipo Poliéter, deverá ser vulcanizado e costurado em toda a extensão do canal de blaqueação lateral, cor preta, em forma de unisola, com alta resistência a abrasão. Deverá conter um rebaixo com profundidade de 2 mm em formato de elipse com 3,5 cm de

largura e 1,5 cm de altura para inserção de logomarca. O Rebaixo deve ser posicionado na lateral externa na altura do calcanhar. Deverá ser fixado uma placa com a logomarca do fabricante em material emborrachado sobreposto por uma camada de vinil transparente no mesmo formato do rebaixo. Deverá possuir áreas que proporcionam a estabilidade ao caminhar, sulcos para saída de água e lama, tecnologia de amortecimento, o qual, o ar passa pela calcanheira e palmilha de montagem circulando no interior do solado, em seguida o ar é empurrado para fora do calçado através do duto de escape localizado na parte interna do solado com a saída na parte externa em formato triangular, evitando que o mesmo retorne, mantendo o interior do calçado resfriado e dando maior mobilidade ao usuário.

- **Aviamentos**, em linha de nylon plastificada, dupla interna e externamente 60/40 respectivamente.
- **Atacador**: Confeccionado na cor preta, diâmetro mínimo de 2,8mm, com ponteiros resinadas e comprimidas ou plastificado, comprimento de 1.00m em poliéster;
- **Bico**: Confeccionado em material termoplástico.

6.12 - ESPECIFICAÇÃO TÉCNICA COTURNO TÁTICO CANO LONGO

- **Cabedal**: Confeccionado em couro bovino de primeira qualidade, curtida ao cromo, espessura de 1,7 a 2,2 mm com acabamento semicromo HIDROFUGADO;
- **Forração**: Composta por 3 camadas sendo a primeira confeccionada em 84% de Poliéster (PES) e 16% de Poliamida (PA) em malha 3D-foamless, a segunda camada confeccionada 100% PES, sendo esta hidrofílica e respirável e a terceira camada confeccionada 100% PA. Resistente a água, mantendo a permeabilidade do vapor de umidade. Com tratamento antimicrobiano.
- **Gáspea**: Confeccionada em couro bovino de primeira qualidade, complementado em lona cordura, forrada com tecido em poliéster e poliamida.
- **Ganchos e ilhóses**: Ganchos confeccionados em nylon, sendo três pares na parte superior e cinco pares na parte inferior tipo ilhós em latão para cada pé, reforçado com couro tipo napa, na altura do quarto ilhós haverá uma cavidade em formato (V) para melhor flexibilidade.
- **Taloneira**: Em couro bovino de primeira qualidade, dublado com espuma de alta performance, espuma de 15mm densidade 60, forrado com tecido em poliéster e poliamida, ligado a gáspea e a taloneira através de costuras duplas.
- **Cano**: Em couro bovino de primeira qualidade com detalhes em lona cordura. Dublado com espuma de alta performance, espuma de 15 mm densidade 60, forrado com tecido em poliéster e poliamida. Ligado a gáspea e a taloneira através de costuras duplas.

- **Altura do Cano:** A altura do cano deverá ser medida do lado externo do calçado entre o ponto mais baixo do solado e o ponto mais alto cano. Sendo de 22 a 24 cm para o nr°.40 devendo aumentar ou diminuir conforme a numeração.
- **Parte Superior (colarinho):** Acolchoado com espuma de PU de 12 mm densidade 60, revestido na parte externa e interna em couro tipo napa, entre o acolchoado e o cano de lona cordura haverá uma tira de reforço em nylon de 10mm de espessura para evitar que o nylon desfie.
- **Língua:** Tipo morcego fechada até a altura do gancho de travamento, em lona, dublada com espuma de PU de 10mm densidade 33 forrado com tecido em poliéster e poliamida.
- **Solado:** Deve ser fabricado em material tipo Poliéter, deverá ser vulcanizado e costurado em toda a extensão do canal de blaqueação lateral, cor preta, em forma de unisola, com alta resistência a abrasão. Deverá conter um rebaixo com profundidade de 2 mm em formato de elipse com 3,5 cm de largura e 1,5 cm de altura para inserção de logomarca. O Rebaixo deve ser posicionado na lateral externa na altura do calcanhar. Deverá ser fixado uma placa com a logomarca do fabricante em material emborrachado sobreposto por uma camada de vinil transparente no mesmo formato do rebaixo. Deverá possuir áreas que proporcionam a estabilidade ao caminhar, sulcos para saída de água e lama, tecnologia de amortecimento, o qual, o ar passa pela calcanheira e palmilha de montagem circulando no interior do solado, em seguida o ar é empurrado para fora do calçado através do duto de escape localizado na parte interna do solado com a saída na parte externa em formato triangular, evitando que o mesmo retorne, mantendo o interior do calçado resfriado e dando maior mobilidade ao usuário.
- **Contraforte interno:** Confeccionado em material termoplástico leve e resistente.
- **Palmilhas de montagem:** Composta de manta de não tecido resinada (Bidim). Localizada na parte interna do calçado possuindo alta rigidez, com espessura mínima de 1,5 mm. Reforçada na parte traseira em fibra própria e alma de aço. Fixada a uma segunda palmilha antiperfuro em material de fibras de aramida.
- **Palmilha de limpeza:** Confeccionada em poliuretano (P.U.) de 25 mm na parte traseira e 10 mm na parte dianteira, de alto desempenho com desenho anatômico com perfurações, proporcionada absorção no impacto em toda extensão do pé.
- **Aviamentos:** em linha de nylon plastificada, dupla interna e externamente 60/40 respectivamente.
- **Atacador:** Confeccionado na cor preta, diâmetro mínimo de 2,8mm, com ponteiros resinadas e comprimidas ou plastificado, comprimento de 150 cm em poliéster.

Processo Nº	Fis. 237
Permanente de Licitação	Rubrica: [assinatura]
Processo Nº	



6.13 - ESPECIFICAÇÃO TÉCNICA BOTA MOTOCICLISTA

- **Cabedal:** Confeccionado em couro bovino de primeira qualidade, curtido ao cromo, espessura de 2,0 a 2,2 mm com acabamento semicromo HIDROFUGADO;
- **Gáspea:** Confeccionada em couro bovino de primeira qualidade, complementado em lona cordura, forrada com tecido em poliéster e poliamida.
- **Cano:** Em couro bovino de primeira qualidade, dublado com espuma de alta performance, espuma de 15mm densidade 60, forrado com tecido em poliéster e poliamida, ligado a gáspea e a taloneira através de costuras duplas.
- **Altura do cano:** A altura do cano deverá ser medida do lado externo do calçado entre o ponto mais baixo do solado e o ponto mais alto cano. Sendo de 15 a 17 cm para o nº.40 devendo aumentar ou diminuir conforme a numeração.
- **Taloneira:** Em couro bovino de primeira qualidade, ligado ao cano e gáspea através de costuras duplas, com puxador na parte traseira facilitando o calce.
- **Ilhós/Ganchos:** Quatro pares na parte inferior tipo ilhós. Um par em gancho em nylon tipo travamento e um par na parte superior de gancho em nylon de engate rápido, sendo eles fixados através de rebites.
- **Parte superior (colarinho):** Acolchoado de três gomos com espuma de poliuretano de 12 mm densidade 60, revestido na parte externa em lona cordura, e na parte interna com tecido em poliéster e poliamida.
- **Língua:** Sistema solidária (língua-fole), costurada na face interna do cabedal e gáspea, em couro macio em napa soft, na cor preta, espessura 0,8 mm a 0,9 mm com resistência mínima 35N e acolchoada com espuma de poliuretano com espessura de 10mm e densidade 45.
- **Forração:** Composta por 3 camadas sendo a primeira confeccionada em 84% de Poliéster (PES) e 16% de Poliamida (PA) em malha 3D-foamless, a segunda camada confeccionada 100% PES, sendo esta hidrofílica e respirável e a terceira camada confeccionada 100% PA. Com tecnologia que garanta a resistência a água, mantendo a permeabilidade do vapor de umidade. Com tratamento antimicrobiano que inibe a proliferação dos fungos e bactérias responsáveis pelos maus odores nos tecidos. Testado e aprovado na nova norma Brasileira de calçados ocupacionais de acordo com a norma NBR ISSO 20334:2004
- **Palmilha de montagem:** Composta de manta de não tecido resinada (Bidim). Localizada na parte interna do calçado possuindo alta rigidez, com espessura mínima de 1,5 mm. Reforçada na parte traseira em fibra própria e alma de aço. Fixada a uma segunda palmilha antiperfuro em material de

fibras de aramida resistente a no mínimo 2.500 N comprovado através de laudos entregues junto da amostra.

- **Contraforte Interno:** Confeccionado em material termoplástico leve e resistente.

- **Palmilha de Conforto:** Confeccionada em PU (poliuretano) de 25 mm na parte traseira e 10 mm na parte dianteira, de alto desempenho com desenho anatômico com perfurações, proporcionando absorção no impacto em toda extensão do pé.

- **Solado:** Deve ser fabricado em material tipo Poliéter, deverá ser vulcanizado e costurado em toda a extensão do canal de blaqueação lateral, cor preta, em forma de unisola, com alta resistência a abrasão. Deverá conter um rebaixo com profundidade de 2 mm em formato de elipse com 3,5 cm de largura e 1,5 cm de altura para inserção de logomarca. O Rebaixo deve ser posicionado na lateral externa na altura do calcanhar. Deverá ser fixado uma placa com a logomarca do fabricante em material emborrachado sobreposto por uma camada de vinil transparente no mesmo formato do rebaixo. Deverá possuir áreas que proporcionam a estabilidade ao caminhar, sulcos para saída de água e lama, tecnologia de amortecimento, o qual, o ar passa pela calcanheira e palmilha de montagem circulando no interior do solado, em seguida o ar é empurrado para fora do calçado através do duto de escape localizado na parte interna do solado com a saída na parte externa em formato triangular, evitando que o mesmo retorne, mantendo o interior do calçado resfriado e dando maior mobilidade ao usuário.

- **Aviamentos,** em linha de nylon plastificada, dupla interna e externamente 60/40 respectivamente.

- **Atacador:** Confeccionado na cor preta, diâmetro mínimo de 2,8mm, com ponteiros resinadas e comprimidas ou plastificado, comprimento de 1.00m em poliéster;

- **Bico:** Confeccionado em material termoplástico.

6.14 - AMOSTRAS DOS CALÇADOS:

6.14.1 - A Licitante deverá entregar uma amostra de cada modelo, com a finalidade de atestar o produto ofertado na proposta. Serão automaticamente desclassificadas as Licitantes que tiverem a amostra rejeitada ou deixarem de entrega-las no ato licitatório, sendo convocado a próxima Licitante, obedecida a ordem de classificação provisória. Juntamente da amostra deverão ser apresentados os Laudos e Certificações, emitidos por laboratórios acreditados pelo INMETRO, em original ou cópia autenticada, em nome do fabricante do calçado ofertado para que seja comprovada as características dos materiais.

- Após a conclusão dos Certame e homologação da empresa vencedora, deverá ser apresentado uma prova de tamanho dos calçados, do número 34 (trinta e quatro) até o número 49 (quarenta e nove), para elaboração da planilha de entrega por parte do fabricante dos calçados.

Comissão Permanente de Licitação	Fis. 239
Processo nº	Subm. PO



6.14.2 – EMBALAGEM

- Embalagem individual: Caixa de papelão acabamento de primeira qualidade, indicação externa da referência, numeração correspondente ao modelo embalado, nome e logomarca do fabricante.
- Embalagem Coletiva dos calçados: Em caixas de papelão ondulado elaborada com paredes duplas e triplas, contendo fita de fechamento em papel com adesivo acqua grude o nome do fabricante na sua extremidade.

Externamente cada caixa deverá conter impressas ou por meio de etiqueta adesiva, com dimensões de, no mínimo, 10 X 14 cm, as seguintes informações:

- Nacionalidade da Indústria do fornecedor;
- Razão social, CNPJ e Endereço do fornecedor;
- Nomenclatura do uniforme;
- Quantidade de peças acondicionadas e
- Tamanho acondicionado na caixa. Importante: Numa caixa só poderão ser acondicionadas peças do mesmo tamanho.

6.15 - GORRO COM PALA, EM TECIDO RIP STOP, NAS CORES AZUL NOTURNO E BRANCO

6.15.1 - Ser confeccionado em sarja 2/1 (CC), peso 185 g/m2 (+/-5%), tecido misto, composição de 67% poliéster e 33% algodão, impermeabilizado pelo processo "scotchgarddufil", azul noturno - Pantone 19-4010 TC, para (PO) e branco para (GPTRAN) apresentando-se liso e homogêneo, isento de manchas, falhas, bolotas ou outros defeitos prejudiciais ao bom aspecto visual e da confecção.

Copa

- Ovalada, sendo o tecido da copa dublado com entretela colante 100% poliéster, com peso de 95 gr/m2, adesivo a base de poliamida, com peso de 12 gr/m2, na cor preta para o gorro azul e cor branca para o gorro branco - com forro do mesmo tecido.
- Sua copa será formato de côco e faixa. Sendo a faixa formada por 3 partes, sendo a inferior em tecido com 10mm de largura (já costurado), a intermediária composta de uma faixa xadrezada nas cores preta e branca com quadriculados medindo 7mm x 7mm com 15mm de largura (já costurada), confeccionada em fio 100% poliéster, no fio 165 tipo Detex alvejado na cor do tecido e a faixa superior confeccionada em tecido com 60 mm de largura (já costurada).
- Tanto a faixa xadrezada quanto o côco deverão ser rebatidos em máquina reta com 7 pontos por polegada. Na parte frontal, acima da faixa xadrezada e localizado bem no centro da faixa superior,

será bordado o logotipo da GUARDA CIVIL MUNICIPAL, em suas cores originais, medindo 40 mm de diâmetro.

- Na parte traseira, também acima da faixa xadrezada e localizada no centro da faixa superior será bordado em amarelo ouro Pantone 7406 C, as letras GCM, medindo 20 mm de largura cada letra com 30 mm de altura.
- Terá 04 ilhoses de latão pintados na mesma cor do tecido, com 08 mm de diâmetro, sendo 02 (dois) em cada lateral, aplicados na faixa superior, centralizado na altura, sendo o primeiro na mesma direção da ponta da pala e o segundo a 50 mm do primeiro ilhós.
- Na base interna, em toda volta, terá uma carneira com 30 mm de largura, composta de tecido misto 67% poliéster e 33% algodão igual ao tecido da copa, embutida com espuma e com tecido não tecido “TNT” - (polímero 100% em polipropileno).
- Na extremidade direita da parte traseira do gorro, deverá ter uma abertura para a colocação da tira excedente após o ajuste do usuário com fechamento por fecho metálico.

- Pala:

- Terá formato de “bico de pato” curvado, medindo 72 mm de comprimento no centro e 170 mm de largura na base; com alma de polietileno de baixa densidade com 2 mm de espessura, de primeira qualidade e forrada com o mesmo tecido de gorro;

- Dimensões:

- Abertura de Nuca – Altura 4 cm / Largura 8cm;
- Circunferência Interna – 52 cm a 62 cm;
- Largura Faixa Inferior – 10 mm;
- Largura da Faixa Superior – 60 mm;
- Largura do listel xadrezado – 15 mm;
- Altura Frontal – 8,5cm;
- Comprimento Aba – 7,2cm;
- Largura Aba – 17 cm.
- Densidade de costura: para toda a confecção deve ser adotada em 3,5 pontos/cm com ponto fixo em máquinas de uma ou duas agulhas, com linha 100% poliéster na cor do tecido no. 120;
- Medidas do gorro: o gorro deverá ser confeccionado pelo número que corresponda à circunferência da cabeça, medida pela circunferência interna do gorro, variando do número 52 (correspondente a 500 mm) ao 62 (correspondente a 620 mm);
- Trazer duas etiquetas que serão afixadas internamente, contendo as seguintes inscrições:

- a) - Uma contendo a razão social e o CNPJ do fabricante, o número do manequim, composição do tecido, país de origem e mês e ano de fabricação.
- b) - A outra contendo as instruções de lavagem, conforme norma do Inmetro.
- As indicações devem ser feitas de maneira clara. Informações sobre o tratamento e cuidados para a conservação são obrigatórias e devem estar de acordo com a norma ISO 3758:2005 regulamento técnico sobre etiquetagem aprovado pela resolução nº 02/2008 do CONMETRO.
- c) Os valores e parâmetros contidos na etiqueta de conservação serão de responsabilidade do fornecedor.
- Não será aceito qualquer tipo de etiquetas adesivas, carimbo ou de material não resistente ao ferro de passar.
- A confecção deverá apresentar perfeito acabamento, nos mínimos detalhes, não sendo permitido: costuras enrugadas ou malfeitas, desalinhamento entre peças, nuances sensíveis na mesma peça e linhas soltas não retiradas por ocasião do acabamento da peça.

6.15.2 - EMBALAGEM

- Embalagem individual - cada peça será protegida por uma embalagem do tipo saco plástico, contendo na sua parte externa ou através de etiqueta adesiva, com a indicação do tamanho da respectiva peça.
- Embalagem final - as peças serão acondicionadas em caixas de papelão triplex, tipo maleta grampeada, lacradas com fita gomada de 5,0 cm. Externamente cada caixa deverá conter impressas ou por meio de etiqueta adesiva, com dimensões de, no mínimo, 10 X 14 cm, as seguintes informações:

- Nacionalidade da Indústria do fornecedor;
- Razão social, CNPJ e Endereço do fornecedor;
- Nomenclatura da peça do uniforme;
- Quantidade de peças acondicionadas e tamanho acondicionado na caixa.

Importante: Numa caixa só poderão ser acondicionadas peças do mesmo tamanho.

6.16 - CAPA DE CHUVA

- Confeccionada em PVC transparente, resistente ao rasgamento a tração, com mangas compridas ajustada por lapela com botão nos punhos, 2 bolsos frontais embutidos, com aba de proteção na parte inferior da mesma. Pala para ventilação: nas costas e na frente na altura do peito, tendo na sua parte inferior, orifícios que permitem saída e entrada de ar ventilando o interior da capa, faixa refletiva de 4cm de largura na altura da cintura em toda sua extensão. O capuz: terá ajuste por cordão de poliéster embutido sob gola ajustável por botão de pressão. Aba frontal: esta aba cobre o

velcro que inicia na altura do pescoço e termina próxima a parte inferior da bainha da capa tendo largura de 07cm, servindo para evitar entrada de água. 2 faixas reflexivas em cada manga, medindo 1,5 cm, próximo ao pulso. Com gravação em silk screen no peito lado esquerdo, o brasão da GCM em suas cores originais, medindo 75mmX75mm. Nas costas, aplicação em silk screen da inscrição “GUARDA CIVIL MUNICIPAL” com letras na cor azul marinho, letras com altura de 40mm, a inscrição “GUARDA CIVIL MUNICIPAL” medindo 300 mm de largura formando um semicírculo e a inscrição “CAMPOS DOS GOYTACAZES” escrita logo abaixo da primeira, no sentido horizontal, formando o fechamento do semicírculo. Fechamento através de velcro, com aba frontal para proteção de entrada de água de com 7cm que se inicia na altura do pescoço e vai até a barra. Comprimento da capa deverá ser proporcional ao tamanho da mesma. Embalagem individual: deve ser embalada e guardada cada peça em capa individual do mesmo material da capa de chuva. Embalagem coletiva: embalada em caixa de papelão reforçada com identificação por medidas, e separadas pelos tamanhos M, G, GG, XG e XGG.

6.17 - COLETE TELADO REFLETIVO PADRÃO GCM CAMPOS/RJ

- Confeccionado com tela de poliéster, possuindo 3 faixas horizontais de PVC com forro na cor azul marinho, fixadas a tela através de soldas eletrônicas de alta frequência. Sobre as faixas de PVC aplicação de refletivo de PVC microprismático na cor Cristal em toda sua extensão. Faixas superiores frontais reservadas para aplicação de Brasão ou Logotipo no lado esquerdo de quem veste, através do processo de silk-screen e Velcro fêmea medindo 15mm de largura por 150mm de comprimento do lado direito de quem veste para fixação do nome do servidor. Nas costas identificação do município de Campos dos Goytacazes através de letras refletivas confeccionadas em refletivo de PVC microprismático com contornos na cor preta e fixadas ao PVC através de soldas eletrônicas de alta frequência. Fechamento frontal através de velcro e elásticos laterais para ajuste ao corpo do usuário. Parte inferior dos coletes confeccionado em PVC, evitando dano e engastalhamento no cinto operacional com seus equipamentos. Acabamento em todo seu contorno com viés de tecido de algodão.
- Embalem individual: Os coletes serão acondicionados em embalagens individuais em PVC (tipo bolsa), para transporte e para melhor proteção, deverá conter externamente uma etiqueta com o tamanho da respectiva peça.
- Embalagem final: As bolsas serão acondicionadas em caixas de papelão triplex, tipo maleta grampeada, lacradas com fita gomada de 5,0 cm. Externamente cada caixa deverá conter impressas ou por meio de etiqueta adesiva, com dimensões de, no mínimo, 10 X 14 cm, as seguintes informações:

- Nacionalidade da Indústria do fornecedor;
- Razão social, CNPJ e Endereço do fornecedor;
- Nomenclatura da peça;
- Quantidade de peças acondicionadas e tamanho acondicionado na caixa.

Comissão Permanente de Licitação	Fis..	243
	Rubrica:	
Processo nº		

Importante: Numa caixa só poderão ser acondicionadas peças do mesmo tamanho.

6.18 - PORTA BLOCO (TALÃO) DE PERNA

- Porta-bloco em tecido de “nylon” na cor branco (GPTRAN), tipo bolsa, com 150 mm de largura 60 mm de espessura e 230 mm de altura, fechado com tampa do mesmo material, fechamento através de abotoadura de pressão , com passador de cinto na parte posterior, com 70 mm de comprimento, em cadarço de 50 mm de largura, para fixação junto ao cinto de guarnição.

6.19 - IMAGENS ILUSTRATIVAS



FIGURA 1 - CINTO DE GUARNIÇÃO



FIGURA 2 - APITO TRINADO EM METAL



FIGURA 3 - BRASÃO DA GCM



Comissão Permanente de Licitação	Fls..	244
	Rubrica:	<i>[assinatura]</i>

processo nº



FIGURA 6 – COLETE REFLEXIVO (COSTAS)

Comissão Permanente de Licitação	Fls..	245
	Rubrica:	
Processo Nº		



FIGURA 7 – CAPA DE CHUVA EM PVC



FIGURA 8 - COBERTURA (GORRO)

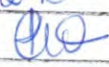

FIGURA 9 – COR CAMUFLADO DIGITAL BLUE SKY



Comissão Permanente de Licitação	Fls. 246
Processo Nº	Rubrica: [assinatura]

FIGURA 10 – COR CAMUFLADO DIGITAL CERRADO

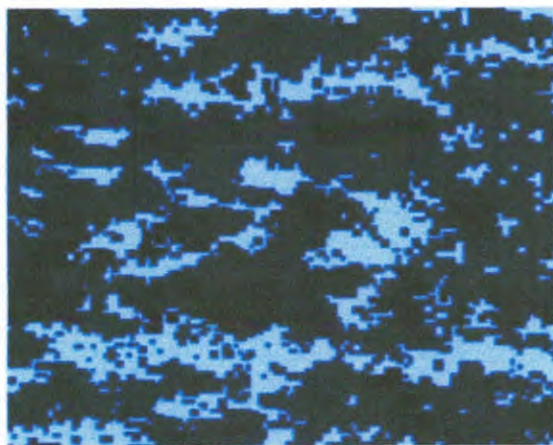
7 - METODOLOGIA

A contratada deverá substituir, arcando com as despesas decorrentes, os objetos que apresentarem defeitos, imperfeições, alterações, irregularidades ou qualquer característica discrepante às exigidas no Edital e seus Anexos, ainda que constatados depois do recebimento e/ou pagamento.

8 - DOTAÇÃO ORÇAMENTÁRIA

As despesas em decorrência do objeto desta licitação correrão por conta da seguinte dotação orçamentária:

PROGRAMA DE TRABALHO: 06.122.0095.2024.0000

FONTE: 0144

NATUREZA DE DESPEZA: 339030

9 – DAS AMOSTRAS

9.1 - Deverá ser apresentada amostra de todo material licitado que não se fazem necessário a apresentação de Certificados e Laudos acreditados pelo INMETRO, a ser fornecido à Comissão de Recebimento de Material da Guarda Civil Municipal, no prazo de 10 (dez) dias úteis após ocorrido o Pregão, para comprovação de que todos os itens deste termo estejam de acordo com as especificações descritas no Edital e seus anexos, principalmente verificação das medidas das tabelas de cada uniforme e posterior aprovação do referido material.

9.2 – A amostra aprovada pela Comissão de Recebimento de Material da Guarda Civil Municipal servirá de parâmetro para conferência das unidades a serem entregues.

9.3 - A Contratada deverá cumprir rigorosamente o cronograma de entrega dos materiais.

9.4 – O objeto do presente Termo deverá ser entregue pela Contratada ao Almoxarifado da Guarda Civil Municipal situado na Av. José Alves de Azevedo, 256 – Centro, de segunda a sexta-feira, das 08h às 17h, a contar da ordem formal de fornecimento.

Comissão Permanente de Licitação	Fis. 247
Processo 12	Assinatura: [assinatura]



10 - CRITÉRIO DE JULGAMENTO DAS PROPOSTAS

10.1 – O licitante, antes da apresentação de sua Proposta Comercial, deverá tomar conhecimento de todas as informações e das condições locais para o cumprimento das obrigações que assumirá se contratado, pois não lhe será permitido alegar posteriormente o desconhecimento de informações ou condições para justificar atrasos ou inexecuções de obrigações.

10.1.1 – Será adotado como critério de julgamento das propostas o menor preço unitário, sendo vencedora a licitante que ofertar menor preço entre os apresentados na sessão de julgamento das propostas.

11- QUALIFICAÇÃO TÉCNICA

11.1 – Atestado(s) em nome do licitante fornecido por pessoa jurídica de direito público ou privado, este com firma reconhecida, que comprovem o fornecimento anterior compatível com o objeto da licitação.

12 - FORMA DE FORNECIMENTO

Na contratação, o fornecimento do objeto será feito integralmente pela Contratada no prazo de 30 (trinta) dias a contar da assinatura do contrato.

13 - CRITÉRIO PARA RECEBIMENTO DO OBJETO

13.1 - Na aquisição os produtos deverão ser entregues de acordo com os padrões de qualidade, data de validade compatível com seu uso, manuseio, respeitando as quantidades e especificações solicitadas pela Contratante e observadas às regras específicas fixadas no presente Termo e Edital.

13.1.1 - Ficará a cargo da Comissão de Recebimento de Materiais da Guarda Civil Municipal a fiscalização e o acompanhamento da entrega de todo material adquirido.

13.1.2 – A entrega deverá ser acompanhada de cópia de respectiva Nota Empenho e do original da nota fiscal, a qual registrará obrigatoriamente:

- O Número da Nota de Empenho;
- A discriminação do serviço prestado.

13.1.3 – Na eventualidade de se verificarem má qualidade que impeça a utilização do objeto, este deverá ser sanada de imediato.

14 – OBRIGAÇÕES DA CONTRATANTE

14.1 – Efetuar o pagamento à Contratada, de acordo com as condições de preço e prazo estabelecidos no Edital.

14.1.1 – Acompanhar e fiscalizar a entrega do objeto do Contrato, sob os aspectos quantitativos e qualitativos.

14.1.2 – Comunicar a Contratada com antecedência mínima, quaisquer ocorrências, para que procedam aos reparos que se fizerem necessários ao fiel cumprimento do Contrato.

14.1.3 - Cumprir e fazer cumprir as disposições regulamentadas do fornecimento e as cláusulas contratuais deste instrumento, nos termos da Lei nº 8.666, de 21/05/1993.

Comissão Permanente de Licitação	Fls.. 248
Processo Nº	Rubrica: [assinatura]

15 - OBRIGAÇÕES DA CONTRATADA

15.1 - Após feito o empenho e assinado o contrato a Contratada terá o prazo de 30 (trinta) dias para entrega do material.

15.1.1 - A firma vencedora deverá entregar o objeto na mesma quantidade especificada na ordem formal de fornecimento, manter compatibilidade com as obrigações por ela assumidas, todas as condições de habilitação e qualificação exigidas.

15.1.2 - Aceitar, nas mesmas condições contratuais, os acréscimos ou supressões que se fizerem necessárias, no objeto do Edital de até 25% (vinte e cinco por cento) do valor inicial contratado.

15.1.3 - A entrega do objeto deverá ser feita à Comissão de Recebimento de Material da Guarda Civil Municipal, em conjunto ao Comandante desta, para posterior comprovação da conformidade com as especificações constantes no presente Termo de Referência, bem como o Edital e seus Anexos, sendo recebido DEFINITIVAMENTE após comprovação de qualidade e consequente aceitação, mediante atesto do Comandante da Guarda Civil Municipal até 05 (cinco) dias do recebimento provisório.

15.1.4 - A Contratada deverá providenciar a troca dos materiais não aprovados pela Comissão de Recebimento de Material ou pelo Comandante da Guarda Civil Municipal, no prazo de 15 (quinze) dias, sem ônus para a Contratante.

16 – DA ACEITAÇÃO DOS UNIFORMES

16.1 - Declarado o vencedor do Certame, a fim de verificar a adequação aos requisitos técnicos definidos no Termo de Referência, o licitante provisoriamente classificado em primeiro lugar deverá, no prazo máximo de 10 (dez) dias uteis, contados a partir da convocação do pregoeiro, apresentar os protótipos dos itens, juntamente com os Laudos Técnicos, conforme especificações técnicas do objeto contidas neste Termo de Referência.

16.2 - A apresentação dos protótipos, juntamente com os laudos técnicos emitidos em nome da empresa licitante, deverá ocorrer no Setor de Compras, na Sede da Guarda Civil Municipal de Campos, localizada na Av. José Alves de Azevedo, 256 – Centro.

16.3 - A identificação dos protótipos, são de inteira responsabilidade da Licitante, devendo conter na embalagem número do Pregão, Nome e CNPJ da empresa e item da licitação.

16.4 - O Setor de Compras juntamente com a Comissão de Recebimento de Material da Guarda Civil Municipal, será a responsável pela análise e conferência das especificações dos protótipos, cabendo a verificação das especificações contidas neste Termo de Referência, certificações e laudos.

16.5 - Caso a empresa solicitada não apresentar os protótipos juntamente com os Laudos Técnicos e Certificados acreditados pelo INMETRO, de acordo com as especificações técnicas exigidas pelo presente Termo de Referência e Edital, dentro do prazo estipulado pelo Pregoeiro, esta será automaticamente desclassificada, sendo imediatamente chamada a empresa seguinte e assim por diante.

16.6 - O Setor responsável deverá avaliar os protótipos no prazo de até 5 (cinco) dias úteis, podendo o prazo ser prorrogado por igual período, fato que será comunicado previamente ao Licitante melhor classificado.

16.7 - O processo de Avaliação poderá ser acompanhado pelos interessados, inclusive os demais licitantes, sendo este realizado no mesmo endereço da entrega dos protótipos, sendo a análise, em primeiro momento, metrológica, visual, tátil e avaliação dos laudos técnicos, em um segundo momento, caso necessário, os protótipos serão submetidos a análise em laboratório creditado pelo Inmetro, com as custas dos ensaios pagas pela empresa em questão.

16.8 - Após a aprovação dos protótipos chancelada pelo Setor responsável, não serão aceitas eventuais complementações, ajustes, modificações ou substituições no objeto apresentado.

16.9 - Os protótipos aprovados poderão ser computados no quantitativo a ser fornecido, devendo o relatório de verificação e aprovação em termos finais, acompanhar a documentação de cada entrega de modo a facilitar o recebimento dos objetos.

16.10 - Em caso de reprovação dos protótipos apresentados ou a não apresentação dos laudos técnicos, após prazo de correção, será desclassificada a licitante classificada provisoriamente em primeiro lugar, sendo chamada a próxima licitante melhor classificada.

16.11 - No intuito de garantir a lisura do processo, finalizada a análise dos protótipos, será confeccionado documento oficial "Nota Técnica", o qual ficará disponível nos autos de modo que todas as demais licitantes interessadas tenham acesso ao resultado.

16.12 - Demais informações serão disponibilizadas no Edital de Licitação.

16.13 - A Contratada deverá conhecer todo o Termo disposto acima para evitar o descumprimento e/ou inexecução de suas obrigações alegando desconhecimento de informações.

Comissão	Fis..
Examinante	250
de	Rubrica:
Licitação	PO
Processo Nº	



17 – CRONOGRAMA DE PAGAMENTO

O pagamento será efetuado no prazo de 30 dias, de acordo com a quantidade fornecida e com o contrato firmado entre a Contratante e a Contratada, pelo Órgão responsável da Prefeitura Municipal de Campos dos Goytacazes, após emissão de nota fiscal e envio de toda documentação para pagamento ao Órgão.

Campos dos Goytacazes/ RJ 22 de outubro de 2021

Aluizio da S. Barreto
Guarda Civil Municipal
Matr.: 14.779
Aluizio da Silva Barreto
Setor de Compras da
Guarda Civil Municipal
Matrícula 14.779

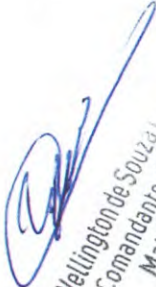
Wellington de Souza Leal
Comandante da GCM
Matr.: 13.600